

平成30年

63号

12月1日発行

社協だより

～ 住民と共に安心・希望を創造する社会福祉協議会 ～

発行 / 社会福祉法人 唐津市社会福祉協議会 佐賀県唐津市ニタ子3丁目155-4 高齢者ふれあい会館りふれ内
TEL 0955-70-2333 FAX 0955-70-2338 ホームページアドレス <http://www.karatsu-shakyo.or.jp/>

東唐津いきいきサロン



城内・大名小路合同
ふれあいきいきサロン



社会福祉協議会は
あなたのまちの
サロン活動を
応援します!!



石志いきいきサロン



高島サロン

もくじ

- ・まちのサロンだより ほか P2
- ・福祉まつり報告 ほか P8
- ・地域ふれあいだより P3
- ・各種義援金について P9
- ・児童福祉だより P4
- ・税控除について ほか P10
- ・唐津市生活自立支援センター案内 ほか P5
- ・香典返し寄付 ほか P11
- ・ステップだより P6-P7
- ・職員募集 P12

社協だよりは、赤い羽根共同募金の配分金・社協会費などにより発行しています。



まちのサロンだより



～佐志いきいきサロン(佐志)～

ガンパルーゲーム

- 場 所** 佐志公民館
- 開催日時** 年 10 回程度 10:00～13:00
- 参加者** 高齢の方
- 参加費** 100 円
- 主な内容** 講話やゲーム
食事会(参加者で調理します！)
- 主催者の声** みんなでゲームをしたりと楽しく過ごしています。料理をするときは、男性の参加者が大活躍！みんなで作った料理はとてもおいしいです！



食事の準備

～山添いきいきサロン(鏡)～

- 場 所** 山添公民館
- 開催日時** 年 3 回 10:30～
- 参加者** 75 歳以上の方
- 参加費** 300 円
- 主な内容** 食事会年 2 回、
日帰りバス旅行年 1 回
- 主催者の声** 食事会のときは、協力員が手品をしたりみんなで歌ったり、折り紙やゲームをしています。笑いもありおしゃべりもはずみ楽しんでいただいています。



紙ひこうき飛ばし



協力員さんの手品

唐津市社会福祉協議会では、地域のサロン活動を応援しています！
サロンの立ち上げや実施内容に関する相談受付のほか、レクリエーション機材などの貸出も行っています。
まずはお気軽にご相談ください♪

問い合わせ先：地域福祉課 ☎70-2334 FAX 70-2338



介護予防の二知識



～乾燥する季節になりました。あなたのお肌は大丈夫ですか？～

① 高齢者の皮膚トラブルはなぜ起こるのか？

高齢者は加齢によって皮脂の分泌が減り、水分を保つ力も低下するため乾燥肌になりがちです。バリア機能が失われると外部刺激によって湿疹、かゆみなどが起こりやすくなります。

② 予防

- ・皮膚を清潔に保ち、しっかり保湿を行います。
- ・入浴時は皮脂が落ちないようにやさしく洗います。手でなでるように洗うだけでも十分です。湯舟のお湯は熱すぎないようにします。皮膚に刺激のないような綿のタオルを使用します。入浴後は、保湿剤でケアを行います。
- ・室内の加湿も大切です。

③ 保湿剤は、薬局でも購入できます。

- ・白色ワセリン、尿素軟膏、へパリン類似物質、セラミド配合軟膏などです。



④ かゆみが出たときには、要注意です。

乾燥でかゆみが出ると、つい掻きむしってしまい傷が発生します。そこから細菌などが入り込み感染症を引き起こしてしまいます。そうならないうちに、予防を行い、冬の乾燥に負けずに快適に過ごしましょう。

地域ふれあいだより

東部支所

『歳末たすけあいチャリティーフェスタ』を開催します!!

日時：平成30年12月9日(日)10:00～
場所：唐津市ひれふりランド(浜玉町)

農産物や手作り商品のバザー、毎年好評の素敵な賞品が当たるおたのしみ抽選会、各種団体の方々が出演する大賑わいのチャリティーショーなど楽しい催しがたくさんあります。

『歳末たすけあい運動』は、新たな年を迎えるこの時期に支援を必要とする人たちが「地域で安心して暮らすことができるように…」という願いで全国一斉に行われます。

みなさまのご来場をお待ちしています。



昨年の様子

南部支所

満面の笑み

相知町内では、一人暮らし高齢者の方を対象にふれあい食事会を年4回実施しています。今回は、唐津市食生活改善推進協議会相知支部の真心のこもったお弁当をみんなでおしくいただきました。

食後は、“相知エルアンこども園”の可愛い園児たちの元気な踊りで大いに盛り上がり、園児たちとのふれあいにより笑顔の絶えない時間となりました。



10月10日(水) 相知町老人憩の家にて

西部支所

目指せ優勝!

1月に開催される唐津市の大会の前哨戦として、肥前地区社会福祉協議会連絡協議会のレクリエーション交流会でガンバルーンゲーム大会を開催しました。

肥前町の4つの地区社協から2チームずつ参加し、5種目の合計得点で競いました。高得点を出すチームもあり、大いに盛り上がりました。

昨年度の大会では納所地区社協が優勝したこともあり、1月の大会での上位入賞に向けて各地区で練習に力が入っています。



10月15日(月) 肥前体育館にて

北部支所

家族で釣りに挑戦! ~深まった家族の絆~

鎮西地区社会福祉協議会では、家族でのふれあいを目的に、名護屋・打上の小学5・6年生児童とその保護者を対象とした「鎮西親子ふれあい釣り大会」を開催しました。

当日は絶好の釣り日和となり、参加者は2時間程の競技時間の中で小アジやメバルなどを大量に釣り上げていました。

競技中には、孫に厳しく指導するおじいちゃんや、仲良く会話をしながら楽しむ親子の姿が見られ、釣りを通じて家族の絆を感じました。

参加者談：優勝はできなかったけど、家族で楽しく魚釣りができてよかった!



10月13日(土)
鎮西町名護屋漁港にて



児童福祉だより



和太鼓演奏がんばったよ！

～ 青葉保育園 ～



4月に練習を始めたばかりの和太鼓。唐津市老人福祉大会のオープニングで和太鼓演奏をしました。大きな会場、たくさんのお客様に「ドキドキする！」と緊張していた子どもたちですが、バチを握ると気合が入って凛々しい表情に。お客様からの温かい拍手と声援のおかげで、いつも以上の演奏ができました。「上手だったよ！」と褒めてもらいとっても嬉しそうなお子様たちでした。



食育活動編

～ 和多田保育園 ～



～ お芋パン作りに挑戦!! ～

用意してもらったココア色とピンク、白の3色のパン生地をとても喜び、どんなパンを作ろうかな～とワクワクしている子どもたち。生地のやわらかい感触に「プニプニする!」「ふわふわ♡」と言いながら楽しくこねました。園の畑で収穫したさつま芋を生地の中に入れ込んだり、上にトッピングしたりしてうさぎやハートなど自分だけのオリジナルお芋パンを完成させました。

給食の先生が子どもたちの作ったパンを焼いているとおいしそうな匂いがしてきました！焼き上がりはどうか～？「わ～おいしそう！」みんな、とびっきりの笑顔でパクッ！モグ！子どもたちから「お土産にしたいな～」との声も聞かれました(*^_^*)



先生、あのね!



～ 町田保育園 山田分園 ～

保育園での子どもたちの「つぶやき」を紹介します。子どもならではの可愛さ・ユニークさが満載です！

● 楽器あそび

保育士「みんな～。楽器あそびするよ！」
「まずはカスタネットせん、前に出てきてください」
園児「はーい」
保育士「つぎはスズせん、前に出てきてください」
園児「はーい」
保育士「ちがうちがう、あなたはスズじゃないよ」
園児「わたし、すず（なまえ）だよ??」
保育士「あーっ!!」（笑う）



● 散歩の途中で…

園児「こんにちは～。まいにちなんしよると？」
地域の方「ゲートボールしよるとよ」
園児「がんばってね！」
園児「おじちゃんたち、まいにちおしごととしてたいへんね！」
保育士「そうだね～♡」

※大人が毎日することは仕事だと思っているようでした。



～くらしのお悩み、ご相談ください～

唐津市生活自立支援センターからのご案内

自立相談支援事業

生活に困窮している方が困窮状態から早期に自立できるよう相談支援員が相談に応じ、その人にあった支援プランを作成し、解決へとつなげていきます。

家計相談支援事業

家計のやりくりがうまくいかず、生活にお困りの方を対象に、家計の安定、気持ちの安心に向けた支援をします。ご相談者とともに家計の見直しを行い、自立して安定的な生活を送ることができるように支援するものです。

住居確保給付金

離職等により住居を失った方、または失う恐れのある方に対し、求職活動を行うことなどを条件に一定の期間家賃相当額を支給し、就労に向けた支援を行います。
(対象：65歳未満の方)

税金、家賃などを滞納している

仕事が長続きしない
なかなか仕事につけない

生活がくるしい

お金のやりくり
に困っている…



◆相談・問い合わせ先◆

唐津市生活自立支援センター

(唐津市役所内 東別館2階) ☎ 58-8620

【受付時間】月～金 8:30～17:15 (土日・祝日・年末年始は除く)

相談は
無料です

個人情報
は
守ります



赤い羽根共同募金を活用し福祉のまちづくり事業を実施しました

唐津市社協では、赤い羽根共同募金の財源で「福祉のまちづくり事業」を行っています。今年度は自治会、地区民生・児童委員協議会など19団体に助成を行うことが決定しました。今後もみなさまから寄せられた赤い羽根共同募金を活用して、地域福祉の推進に向けた事業を行ってまいりますので、温かいご理解とご協力をお願いいたします。

平成30年度 福祉のまちづくり事業助成決定団体一覧(19団体)

| 地区 | 団体名 | 概要 |
|------|----------------------------|---|
| 唐津相模 | 東菜畑町内会、鏡今組町内会、富士見町町内会 | 座椅子、折りたたみ椅子、ホワイトボード、小打楽器、ストーブ、メガホン、レクリエーション機材など |
| | 田頭区 | |
| 鎮西 | 茜屋町自治会、鎮西町高野区、鎮西町横竹区、先部自治会 | サロン事業、公民館環境整備等備品購入 |
| | 呼子 | |
| 唐津 | 小友区自治会、殿ノ浦西区 | 子ども安全見まもり活動用ベスト購入 活動広報フリーペーパー制作 |
| | 神田青少年育成区民の会 | |
| | 障がい者情報・コミュニケーションサロン「サンガ」 | |
| | 成和校区社会福祉協議会 | |
| 厳木 | 鏡校区社会福祉協議会 | 地域活動用ベスト購入 |
| | 湊地区福祉推進協議会 | |
| | ヘターストリオ楽団 | |
| 相知 | 平之分校活性化協議会 | 演奏活動用音響設備購入 |
| | 唐津市ボランティア連絡協議会相知支部 | |
| 肥前 | 施設清掃用掃除機、環境整備用扇風機購入 | 活動用テント、クーラーボックス購入 |
| | 肥前地区民生・児童委員協議会 | |
| | | 花壇整備事業 |

現在、社協本・支所で赤い羽根共同募金を受付けています。
福祉のまちづくりに向けて、ご協力よろしくをお願いいたします。



唐津市ボランティア連絡協議会 活動紹介

相知支部：相知町地域婦人会

— グループの活動内容は？

子どもや高齢者支援、地域のイベントなど地域に関わることは何でも！頼れる婦人会を目指して取り組んでいます。

子ども支援では婦会のメンバーの中から「あおがし応援団」を結成して、小学校で裁縫やミシンを使うときなど手伝いをしたり、年に1回の通学合宿では2泊3日の食事のお世話や交通安全運動などにも取り組んだりしています。

高齢者支援について、今は心配ないですが、認知症見守りの勉強会などを行って知識を得ています。他にも施設でのフラダンスなどの演芸や傾聴はもちろん、買い物の付き添いなどもしています。

年間を通して子ども、高齢者、施設、地域全ての力になりたいと思い活動しています。

— 活動するきっかけは？

婦人は昭和 23 年 4 月に発足してずっと引き継いで今年で 70 年になります。「あおがし応援団」は子どもや孫がお世話になった地元の相知小学校をもり立てようと婦人会メンバーの中から結成しました。

— 活動をしていて楽しいことや心に残ったことは？

ボランティアをされてる方はみなさんそうだと思いますが、やっぱり感謝の言葉や笑顔が返ってくることでですね。子どもたちもでき上がりを楽しみに作りますので、できたときのその笑顔が見たくて活動を続けています。

— 最後に何か PR やお願いしたいことは？

現在、婦会の会員が 288 名います。若い方にも入ってきてほしいのはもちろんですが、退職してからが活動しやすいので60歳で辞めようとする会員には続けてほしいと思います。

PR としては、昭和 28 年から婚礼式服貸出事業をしていて和服のレンタルも格安で扱っています！



「あおがし応援団」相知小学校でエプロン作りを手伝う様子

平成30年度ステップ講座

演題

60歳からかがやいて生きるために

～ 普通の専業主婦が70代で短期大学の講師へ～

入場無料

日時：平成31年1月23日（水）14:00～15:00

会場：唐津市高齢者ふれあい会館「りふれホール」

唐津市二太子3丁目155-4



講師：あきよし みちよ 秋吉 美千代さん

認定NPO法人 日本セラピューティック・ケア協会 代表

1938年佐賀県生まれ

35年間の在宅介護を経て、67歳でNPO法人を設立

佐賀女子、九州大谷、精華女子等、短大の非常勤講師を

歴任

唐津市ボランティアのつどい

唐津市ボランティア連絡協議会が中心となり市内で行われるボランティア活動者同士の交流の場です。ぜひご参加ください。

入場無料

日時：12月8日（土）10:00～15:00

会場：唐津市高齢者ふれあい会館「りふれ」

唐津市二太子3丁目155-4

午前の部 10:00～

講演会「ボランティアの力で地域を創ろう！」

講師：NPO法人福岡県レクリエーション協会

専務理事 さとう やす のり 佐藤 靖典さん

午後の部 13:00～ 各分科会



問い合わせ・申し込み

唐津市民活動支援センター「ステップ」・ボランティアセンター
〒847-0861 唐津市二太子3丁目155-4 ☎75-2290

福祉まつり 笑顔いっぱい!

「第32回唐津市すこやか健康ふれあい福祉まつり」が10月21日(日)、唐津市と唐津市社会福祉協議会の共催で開催されました。

50を超える保健・福祉団体の参加があり、バザーやゲーム、展示、相談、舞台発表など様々なイベントが行われました。唐ワンくん、呼子町のケンちゃん・サキちゃんも遊びに来てくれて、会場内は大変賑わいました。

メインプログラムとして、武雄市レクリエーション協会の森 恵美^{もり えみ}氏を招き、「触れ合おう! 笑顔いっぱい 元気いっぱい!!」と題する会場一体型の講演が行われました。「元気をもらった、また来たい!」と好評をいただきました。



メインプログラムの講演でホールは笑いにあふれました



題字: 唐津西高等学校(書道部)



～里親さん募集中～

何らかの事情のため、家庭で暮らすことのできない子ども、施設で生活をしている子どもたちが佐賀県内には約300人います。こうした子どもたちを自分の家庭に迎え入れて、愛情と理解を持って養育してくださる方を里親といいます。

❖ 里親の種類 ❖

| | |
|---------|--|
| 養育里親 | 家族と暮らせない子どもを一定期間、自分の家庭に迎え入れて養育する里親 |
| 養子希望の里親 | 養子縁組によって、子どもの養育者になることを希望する里親 |
| 専門里親 | 虐待を受けた子どもや障害のある子どもなど専門的な対応を要する子どもを養育する里親 |
| 親族里親 | 両親が死亡・行方不明などにより養育できない場合に、祖父母などの親族が子どもを養育する里親 |

❖ 里親になるには ❖

里親になるために特別な資格は必要ありません。
何より大切なことは、子どもに対する愛情や健康で明るい家庭であることです。
里親についてのご相談や里親制度の出前講座なども行っておりますのでお気軽にお問い合わせください。



❖ お問い合わせ先 ❖

児童養護施設 慈光園 ☎0955-73-1988 E-mail: jikouen@vc.people-i.ne.jp

日本赤十字社では被災地への各種義援金・救援金を受け付けています！

多くのおみなさまや企業、団体から義援金・救援金が寄せられています。これらの寄付金は、日本赤十字社を通じて被災地へ全額送られます。
※現在受付中の義援金・救援金は、唐津市社会福祉協議会のホームページに掲載しています。

日本赤十字社 佐賀県支部 唐津市地区
唐津市社会福祉協議会
☎ 70 - 2334



平成 28 年熊本地震災害義援金のご報告

(受付期間 平成 28 年 4 月 18 日～平成 31 年 3 月 31 日)

平成 30 年 10 月 31 日現在で、受付額は

合計 **20,532,142 円** になりました。

【寄付者紹介】(平成 30 年 8 月 1 日～平成 30 年 10 月 31 日受付分)

■お名前と金額掲載希望の方

【本 所】

| | |
|-------------------------|---------|
| 唐津ルーテルこども園 | 20,000円 |
| 唐津市すこやか健康ふれあい福祉まつり実行委員会 | 27,100円 |

平成 29 年 7 月 5 日からの大雨災害 義援金のご報告 (九州北部豪雨)

(受付期間 平成 29 年 7 月 7 日～平成 31 年 3 月 29 日)

平成 30 年 10 月 31 日現在で、受付額は

合計 **3,179,417 円** になりました。

【寄付者紹介】(平成 30 年 8 月 1 日～平成 30 年 10 月 31 日受付分)

■お名前と金額掲載希望の方

【本 所】

| | |
|-------------------------|---------|
| 青木教室 代表 青木 正晴 | 42,313円 |
| 唐津市すこやか健康ふれあい福祉まつり実行委員会 | 27,100円 |

平成 30 年北海道胆振東部地震 災害義援金のご報告

(受付期間 平成 30 年 9 月 11 日～平成 31 年 3 月 31 日)

平成 30 年 10 月 31 日現在で、受付額は

合計 **957,897 円** になりました。

【寄付者紹介】(平成 30 年 9 月 11 日～平成 30 年 10 月 31 日受付分)

■お名前と金額掲載希望の方

【本 所】

| | |
|-------------------------|----------|
| グラベルマインドラリー実行委員会 | 17,346円 |
| 渡辺 惇允 | 10,000円 |
| 野中 芳子 | 5,000円 |
| 佐志・大良地区民生・児童委員協議会 | 20,000円 |
| 門前河童 | 10,000円 |
| 西村 治雄 | 10,000円 |
| 鏡校区代表区長 片峯 修 | 50,000円 |
| 唐津市立第五中学校 生徒会 | 4,105円 |
| 音華歌謡祭 | 30,864円 |
| 唐津市社会福祉協議会職員一同 | 519,700円 |
| 唐津市すこやか健康ふれあい福祉まつり実行委員会 | 27,100円 |

【東 部】

| | |
|-----------------|----------|
| ㈱木下不動産 代表 木下 眞實 | 100,000円 |
|-----------------|----------|

■お名前のみ掲載希望の方

【本 所】

(医)なごみ会 酒井医院 院長 酒井 篤、酒井 美津子
義太夫の会、最所 笑子

平成 30 年大阪府北部地震 災害義援金のご報告

大阪府北部地震に対する義援金の受付を終了しました。

(受付期間 平成 30 年 6 月 22 日～平成 30 年 9 月 28 日)

合計 **46,229 円** になりました。

【寄付者紹介】(平成 30 年 6 月 22 日～平成 30 年 9 月 28 日受付分)

■お名前のみ掲載希望の方

【本 所】

久里地区民生・児童委員協議会

東日本大震災義援金のご報告

(受付期間 平成 23 年 3 月 14 日～平成 31 年 3 月 31 日)

平成 30 年 10 月 31 日現在で、受付額は

合計 **105,113,661 円** になりました。

【寄付者紹介】(平成 30 年 8 月 1 日～平成 30 年 10 月 31 日受付分)

■お名前と金額掲載希望の方

【本 所】

| | |
|-------------------------|---------|
| 唐津商業高校からつ学美舎 | 3,430円 |
| 唐津市すこやか健康ふれあい福祉まつり実行委員会 | 27,100円 |

平成 30 年 7 月豪雨災害義援金のご報告

(受付期間 平成 30 年 7 月 10 日～平成 30 年 12 月 31 日)

平成 30 年 10 月 31 日現在で、受付額は

合計 **2,554,332 円** になりました。

【寄付者紹介】(平成 30 年 8 月 1 日～平成 30 年 10 月 31 日受付分)

■お名前と金額掲載希望の方

【本 所】

| | |
|-----------------------------|----------|
| 鏡校区代表区長 片峯 修 | 50,000円 |
| 鏡辻町内会 | 30,000円 |
| 鏡虹町町内会 | 50,000円 |
| 唐津中央商店街青年部 | 18,555円 |
| 唐津市立第一中学校 | 43,305円 |
| 鏡校区社会福祉協議会 | 48,721円 |
| 野中 芳子 | 5,000円 |
| 唐津市老人クラブ連合会 | 639,295円 |
| 和みの時間 | 15,643円 |
| 唐津市立第五中学校 生徒会 | 4,100円 |
| 唐津焼協同組合 | 31,137円 |
| ゆめさが高大唐津校同窓会 GG 大会ホールインワン基金 | 5,127円 |
| 唐津市社会福祉協議会職員一同 | 615,700円 |
| 唐津市すこやか健康ふれあい福祉まつり実行委員会 | 27,100円 |

【南 部】

| | |
|----------|--------|
| 横枕区民有志一同 | 5,000円 |
|----------|--------|

■お名前のみ掲載希望の方

【本 所】

鏡今組町内会、神集島地区福祉推進協議会
久里地区民生・児童委員協議会、義太夫の会
(医)なごみ会 酒井医院 院長 酒井 篤、酒井 美津子

【東 部】

滝登り実行委員会、虹の森保育園
唐津市老人クラブ連合会浜玉支部

【南 部】

巖木中学校野球部OB、尾崎 巡

【西 部】

㈱トリー力肥前工場

寄付者にご了解いただいた場合のみ、お名前・金額を掲載しています。(敬称略)
※唐津市社会福祉協議会ホームページにも寄付者一覧を掲載しております。

唐津市社会福祉協議会へ寄付いただく、 住民税・所得税の控除を受けられます。

本会では、市民のみなさまから毎年多くの寄付金（香典返し寄付金、善意銀行など）による御厚志をいただいています。

○寄付金と住民税・所得税

本会は、佐賀県から税額控除対象となる社会福祉法人の証明を受けており、本会に寄付をされた方は、その寄付金に応じて、住民税及び所得税の控除を受けることができます。

寄付者は、所得控除として寄付金控除の適用を受けるか、税額控除の適用を受けるか、有利な方を選択できます。

— 対象となる方 —

住民税

・住民税を納めている方で、
本会に対して2千円を超える寄付をされた方

所得税

・所得税を納めている方で、
本会に対して2千円を超える寄付をされた方

○どのくらい控除を受けられるか

寄付金についての、住民税及び所得税の控除については、それぞれ控除方法が異なります。ここでは、簡単な控除の例を紹介します。

住民税

$$\text{控除額} = (\text{年間の寄付額} - 2000) \times 10\%$$

《例》年間寄付額が3万円の場合
 $(30,000\text{円} - 2,000\text{円}) \times 10\% = 2,800\text{円}$ (控除額)

所得税

$$\text{控除額} = (\text{年間の寄付額} - 2000) \times 40\%$$

《例》年間寄付額が3万円の場合
 $(30,000\text{円} - 2,000\text{円}) \times 40\% = 11,200\text{円}$ (控除額)

※控除を受けるためには、市役所または税務署での手続きが必要です。

問い合わせ先 総務課 ☎70-2333

「りふれ」自主サークルに参加してみませんか!

「りふれ」では毎年ヨガ・気功・ダンス・カラオケなど、様々な自主サークル活動が行われています。より多くの方にご利用いただき、一層円滑な活動が行われるよう平成31年度も公募による申込みを受け付けます。

公募要領など詳しくはお問い合わせください。

問い合わせ先「りふれ」会館管理 ☎72-9611
公募期間：平成31年2月1日(金)～2月28日(木)

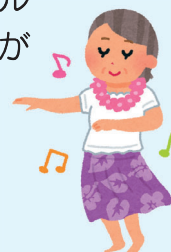

香典返し寄付

ご逝去された方々のご冥福を謹んでお祈りいたしますとともに
ご遺族様のご厚情に対しまして心より感謝申し上げます。



(平成30年8月1日～平成30年10月31日受付分 順不同・敬称略)

| 住所 | 寄付者名 | 故人名 | 住所 | 寄付者名 | 故人名 | 住所 | 寄付者名 | 故人名 |
|-------------|--------------------------------------|------|--------------|-------|-----|-------------|-------|------|
| 唐津地区 | | | 鳥巢 | 平形 武道 | 良子 | 入野西 | 井上あさ子 | 重 徳 |
| 鏡 | 脇山百合子 | 早坂静子 | 厳木地区 | | | 星 賀 | 宗田 銀也 | 敏 子 |
| 東唐津 | 田中 俊雄 | 佐十次 | 広 瀬 | 秀島さとみ | 原イミ | 納所東 | 中山 文子 | トヨコ |
| 和野先石 | 林田ツヤ子 | 博 紀 | 瀬戸木場 | 瀨上ヤエコ | 亀 雄 | 新木場 | 山口 健治 | アイコ |
| 船宮町 | <small>南唐津興機 代表取締役</small> 徳永 保史 | 徳永保弘 | 岩 屋 | 池田 幸弘 | 求 | 新木場 | 山口 洋人 | 文 |
| 新 町 | 吉村 薫 | 惠美子 | 相知地区 | | | 新木場 | 井本 進 | カ メ |
| 山下町 | 浦川万代子 | 正 平 | 寺 町 | 塚本マサ子 | 正 行 | 田 野 | 寺田 勝市 | ミチ代 |
| 旭が丘 | 徳永 保史 | 保 弘 | 本町2丁目 | 田中 常洋 | スズエ | 高 串 | 池田クニヨ | 誠 次 |
| 菜 畑 | 吉村智香子 | 忠 | 天神3丁目 | 冬野 誠助 | 千鶴子 | 高 串 | 伊藤 道雄 | 山下源治 |
| 二好1丁目 | 秀島五百子 | 重 敏 | 田 頭 | 青柳 久子 | 小松勉 | 高 串 | 岡田 俊雄 | 人 子 |
| 西唐津3丁目 | 松浦キヨエ | 英 男 | 田 頭 | 黒木サチエ | 積 雄 | 切 木 | 中江 秀志 | 義雄鶴子 |
| 西唐津3丁目 | 池田 満 | 悦 子 | 中 山 | 矢川 敏子 | 公 芳 | 湯野浦 | 前田 増男 | ス ヅ |
| 海岸通 | 岩本 剛人 | 正 剛 | 中 山 | 小森 桂子 | 賢太郎 | 湯野浦 | 正野 照子 | 武 一 |
| 西大島町 | 辻 政弘 | 初 子 | 久 保 | 松尾 靖宏 | スマ子 | 湯野浦 | 前田 博明 | 光 男 |
| 橋本町 | 濱本 誠 | 濱本久子 | 佐里下 | 瀨上亀久代 | 武 夫 | 大浦岡 | 大久保輝幸 | 義 輝 |
| 湊町岡 | 堤 武彦 | 初 恵 | 佐里下 | 大草 博美 | ヨシ子 | 鎮西地区 | | |
| 神集島 | 前田 静枝 | 善 春 | 杉 野 | 五十部育子 | 政 美 | 名護屋 | 清水 鶴美 | 畑佐朋 |
| 浜玉地区 | | | 平山岬組 | 秀嶋 法雄 | キヌエ | 元 組 | 辻 春子 | 俊 和 |
| 西 | 小形 忠史 | 房 子 | 尾部田 | 小松 琢朋 | 良 夫 | 殿 山 | 古館 博 | 俊 子 |
| 西 | 見潮美智代 | ヒサノ | 伊岐佐中 | 金嶽スエ子 | 平 一 | 先 方 | 辻 多加子 | 卻慎一郎 |
| 西 | 川添 成人 | 清 司 | 大 野 | 小松 久美 | 英 子 | 古 里 | 椿山ルリ子 | トモエ |
| 横田下 | 加茂 英嗣 | キミ子 | 北波多地区 | | | 串 | 袈裟丸春美 | キミエ |
| 横田下 | 井上登砂枝 | 豊 | 徳須恵 | 山口 和則 | ミ ヨ | 串 | 袈裟丸 守 | 優 |
| 山 田 | 脇山 祐治 | 次 男 | 徳須恵 | 岩崎 俊郎 | 日出生 | 波 戸 | 坂本 力雄 | 喜 八 |
| 谷 口 | 進藤裕見子 | タケコ | 稗田1区 | 藤川 悦子 | ヒサヨ | 打上 | 坂本日富三 | 久 利 |
| 谷 口 | 横山あつ子 | 罔 彦 | 稗田1区 | 田代 勇美 | フユ子 | 横 竹 | 岩崎 隆二 | シズヨ |
| 谷 口 | 横山 敬司 | 内山澄子 | 稗田1区 | 渡辺 一男 | タカノ | 中 野 | 坂本 光廣 | 伊佐子 |
| 五反田 | 山下 政彦 | 七 郎 | 稗田2区 | 大川内 齐 | 武 雄 | 丸 田 | 須川 博人 | 卓 子 |
| 五反田 | 加茂 美裕 | コユキ | 行合野 | 原田 智子 | 信 二 | 呼子地区 | | |
| 南 山 | 吉村 清子 | 允 利 | 上竹有 | 大西 賢孝 | ヤヨヒ | 愛宕町 | 山口 茂樹 | 政 男 |
| 南山(上) | 山崎 一枝 | 磯 夫 | 千草野 | 中島 健治 | 美恵子 | 殿ノ浦西 | 井手口信貴 | 眞早男 |
| 中 原 | 吉村 敏満 | ミツエ | 肥前地区 | | | 小 友 | 宮本 義文 | 文 男 |
| 中 原 | 筒井 泰好 | 芳 子 | 入野東 | 大浦 寿憲 | 憲 男 | | | |
| 今 坂 | 筒井 保洋 | 伸 生 | 入野西 | 山口ユクノ | 勝 視 | | | |

善意銀行へ預託

福祉の向上に役立たせていただきます。

(順不同・敬称略)

平成30年8月1日～平成30年10月31日 受付分

東部支所 受付分

鳴神の庄 出荷者協議会 19,407 円

南部支所 受付分

アメニティきゅうらぎ 15,520 円



● 保育園臨時保育士募集

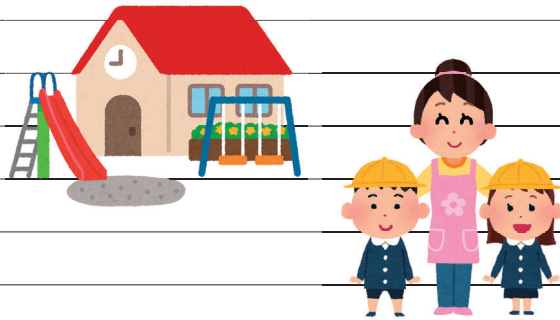

◆ 募集要項

| | | |
|------|------------------------|--|
| 職 種 | 保育園臨時保育士 |  |
| 業務内容 | 社協が経営する保育園での保育業務 | |
| 給 与 | 時給：901円 日給：6,980円 | |
| 応募資格 | 保育士の資格を有する方 | |
| 勤務場所 | 社協が経営する保育園 | |
| 勤務時間 | 7:00～19:00までのうちの7時間45分 | |
| 選考方法 | 面接・書類選考による | |

◆ 申込み・問い合わせ先 児童福祉課 ☎70-2348 (担当：通山)

● 平成31年度放課後児童クラブ支援員・補助員募集 (平成31年4月～)

◆ 募集要項

| | | |
|----------|---|---|
| 業務内容 | 児童の安全確保、集団生活の維持・生活指導その他勤務に関わる業務 |  |
| 給 与 | 支援員(有資格者)：時給920円、補助員(無資格者)：時給836円(社保・通勤手当有り) | |
| 応募資格 | (支援員：資格等を有する人) ・保育士・社会福祉士・教諭の資格を有する人 ・高卒者等で2年以上児童福祉事業に従事した人 ・大学・大学院で関係する学部・学科を修了し卒業した人 (補助員：資格等を有しない人) ・児童の健全育成に熱意のある人 |  |
| 勤務場所 | 市内の放課後児童クラブ | |
| 勤務日・勤務時間 | ・通常開所日(小学校の授業のある月曜日から金曜日) 開所時間おおむね13:00～19:00の6時間勤務 ・1日開所日(小学校が休みの土曜日・長期休業期間等) ・開所時間7:30～19:00のうち6時間～7時間45分勤務 | |
| 選考方法 | 面接・書類選考による | |

◆ 申込み・問い合わせ先 児童福祉課 ☎70-2348 (担当：通山・北村)

● 非常勤訪問介護員(ホームヘルパー)募集

◆ 募集要項

| | | | | |
|------|--|-------|-------------------------------|---|
| 勤務内容 | ホームヘルパー業務全般 | 必要資格 | ヘルパー2級もしくは看護師 |  |
| 勤務期間 | 採用日～平成31年3月31日まで ※希望により雇用継続有ります。定年：70歳 | 募集方法 | 電話連絡後、指定履歴書及び資格証書写しを提出してください。 | |
| 勤務時間 | 利用者の希望時間に応じて ※年中無休のため土・日・祝日に勤務可能な方大歓迎 | 給 与 等 | 時給1,100円 交通費有り | |
| 勤務場所 | 唐津市内の介護保険等利用者宅 ※特に北波多・肥前・呼子・七山の地区にお住まいの方大歓迎 | 選考方法 | 書類選考による | |
| | | 募集期間 | 随時募集 | |

◆ 申込み・問い合わせ先 介護サービス課 ☎70-2335 (担当：平山)