

社協だより

56号

3月1日発行

～ 住民と共に安心・希望を創造する社会福祉協議会 ～

もくじ

- ・まちのサロンだより 他 P2
- ・赤い羽根共同募金実績報告 他 P6～P9
- ・地域ふれあいだより P3
- ・各種義援金報告 他 P10
- ・ステップだより P4
- ・香典返し寄付 他 P11
- ・児童福祉だより P5
- ・児童センター教室案内 P12



ハガクレデンジャーズを迎えて七山小中学校8年生(中学2年)による車いすバスケット体験教室(1/19(木)同校体育館にて)

社協だよりは、赤い羽根共同募金の配分金・社協会費などにより発行しています。

まちのサロンだより

～いきいきサロン（西唐津 ニタ子）～

場 所 ニタ子公民館（唐津市ニタ子1丁目9）

実施日 月1回、第2水曜日

参加者 70歳以上

参加費 100円（バスハイク時は別途）

主な内容 健康チェック、青葉保育園児との交流、
歌声喫茶、バスハイク（年2回）など

特徴等 駐在員、民生児童委員、福祉員、婦人部が中心となり、サロンを通じて健康維持と仲間づくりを行っています。食事は、献立づくりから調理まで婦人部で行っています。



園児による肩たたき

～東新興町いきいき会（志道 東新興町）～

場 所 東新興町集会所（唐津市町田5丁目5）

実施日 月1回、第4木曜日

参加者 原則70歳以上

参加費 無料（1月の食事会時のみ弁当代）

主な内容 脳トレ、ゲーム、唱歌（手話に合わせて）など

特徴等 平成21年9月に発足し、1度も欠かさず、毎月サロンを行っています。サロンを通じて、健康維持だけでなく、町内の人との繋がりを築いています。ゲームの道具はほぼ手作りです！



いきいき会の仲間

唐津市社会福祉協議会では、地域のサロン活動を応援しています！

サロンの立ち上げや実施内容に関する相談受付のほか、レクリエーション機材等の貸出も行って
います。まずはお気軽にご相談ください！

問い合わせ先：地域福祉課 ☎70-2334 FAX 70-2338

第4回地区社協対抗ガンバルーンゲーム大会を開催しました！

11月18日（金）に、地区社協対抗ガンバルーンゲーム大会を開催しました。

大会には、唐津市内26地区から参加があり、スタッフを含め、182人が集まりました。

白熱した試合の結果、優勝：七山地区、2位：大良地区、3位：東唐津地区でした。

次年度も多くの参加をお待ちしています。



準備体操

ゲームの様子

唐津市社会福祉協議会 地域福祉課

介護予防の二知識 ◇ふまねつと運動を紹介します◇

介護予防は、一人ひとりに違いはありますが、運動によって老化を抑えることができ、健康を保てます。

ふまねつと運動は、50cm四方のマスの目のネットを踏まないように、“右・左・右”と頭も使いながら自分のペースで歩く運動です。

体を動かし、心身ともに健康づくりに取り組みましょう！



地域ふれあいだより

七山・浜玉

楽しかよ～ちょっと来てみんな～

浜玉地区のはつらつ教室では、毎回いろんなレクリエーションで楽しんでいます。

今回は、『小銭入れを作ろう』ということで布やレザーをハサミで切って糊で貼ったり、ボタンをつけたり…。

「かわいらしかね～。こやんかとのできたよ。」
「ちょっと待って～型紙切りよるけん。」と声をかけあって楽しんで作られました。



12月9日(金) 佐用姫の湯にて

相知

幸せになる権利

1月の介護予防教室事業で、唐津市教育委員会生涯学習課の山崎先生に人権についての講座をしていただきました。

高齢者の「人として大切にされる権利」や「認知症当事者の人としての人権」について話をされ、認知能力が低下したとしても感情が失われないことや悲しみや怒りを感じていることを話され、参加者の皆さんはうなずきながら先生の話に耳を傾けられていました。



1月17日(火) 老人憩の家賀寿苑にて

肥前

地域みんなの贈りもの

肥前支所では毎年12月に共同募金配分金事業として、町内の幼児、児童やその保護者を対象とした「サンタと遊ぼうクリスマスパーティー」を行っています。

今年は、肥前BBS会や肥前ユースワーカー協会、肥前中学校の生徒に協力いただき、レクリエーションやクリスマスケーキ会食をしました。

パーティーで参加者同士交流ができ、親睦を深めることができました。



12月23日(金) 肥前総合体育館にて

呼子・鎮西

絵馬に願いを込めて

呼子・鎮西支所では毎月1回のペースでサロンを開催しています。

新年最初のサロンでは絵馬を作りました。「シルバーカーに乗るから、やっぱり交通安全かな～」「私はゲートボールで優勝!」と、それぞれに色んな思いを巡らせながら、願いを書かれていました。

その後は、鏡開きでぜんざいを食べ茶話会をしました。月1回のサロンの時にしか顔を合わせない方も多く、話に花が咲いていました。



1月12日(木) 打上区公民館にて

唐津支部「唐津要約筆記の会」

代表：坂井 由美子（さかい ゆみこ）
今回は代表の坂井さんにインタビュー
させていただきました。

— 「要約筆記」とは何ですか？

要約筆記とは、聴覚障がい（主に難聴・中途失聴）の方へ講演会などの際に話の内容を伝えるために、その場で話の内容等を文字にする筆記通訳のことです。その場の雰囲気・様子、皆さんの笑い声なども文字で伝えます。

話されるスピードは速くて全部は文字にできないため、内容を必要最小限要約して筆記することから『要約筆記』といいます。OHP・ホワイトボード・パソコンなどを使用します。

— 立ち上げたきっかけは？ また、どんな活動をされていますか？

何らかの理由で聴覚障害になられた方が日常生活で困っていることを知り、平成8年県主催の養成講座受講後に活動を始めました。

市内で開催される講演会での要約筆記や依頼を受けた方に、年間を通して病院や・学校に同行する活動を行っています。そのほか難聴者・中途失聴者とともに集まる月1回の定例会の開催や交流会・花見も行いみんなで楽しんでいます。また、月2回スキルアップの勉強会もしています。

— やりがいを感じる時や課題と思われていることは？

「お蔭で今日は話される内容が良く分かってよかった」と参加された方々から感謝の言葉もらった時にはとても嬉しいです。手話とは違い、認知度が低く目立ちませんが、やりがいのある活動です。

聴覚障がいの方の情報獲得手段は、手話が全体の約2割といわれています。途中で聴覚が不自由になられた方にとって手話を覚えることは難しく、大半の方が補聴器や文字による情報を希望されています。しかし、まだまだ要約筆記の活動が広く知られていません。聴覚障がいの方だけでなく高齢化により難聴になられる方が増えてくると今後、必要性が増す活動だと思います。

— 活動を通じて日頃感じていることは？

聴覚障がいの方は、ネットや新聞などで世界の情報は文字として得ることができますが、身近な社会情報が得られない現状があります。要約筆記を利用できることを市民の方にもっと知ってもらいたい、そして耳の不自由な方たちが疎外されない社会になって欲しいと思います。今後はパソコンが得意な人や若い世代の人たちにも要約筆記を知ってもらおう活動もしていきたいです。

— 要約筆記の活動をするにはどうすればよいですか？

年に1度の佐賀県主催要約筆記者養成講座を受講されるか、唐津市障がい者支援センター「りんく」で私たちが行っている、定例会（第1火曜日）や勉強会（第2、第4木曜日）をのぞいて見てください。

要約筆記奉仕員の派遣が必要な人は、唐津市障がい者支援課へ問い合わせください。



講演会での要約筆記の様子



勉強会の様子



児童福祉だより



子どもの遊び場

西唐津児童センター



児童センターは、子どもが自由に利用できる遊び場です。小学生を対象とした色々な主催教室、イベントなども行っています。また、小さなお子さんと一緒に遊べる「幼児コーナー」や「遊戯室」「図書室」なども設けています。気軽に遊びに来てくださいね！

幼児連れの方がいろんな地域から遊びに来られ、「自由に遊べていいですね～」と嬉しい声も♪子育ての情報交換の場として利用されています。



幼児教室の様子



七夕会の様子

《 利用案内 》

開館日：月曜日～土曜日、10時～17時

閉館日：日曜、祝日、年末年始(12/29～1/3)

利用者：0才～18才未満(乳幼児は、保護者同伴)

幼児コーナー：月曜日～金曜日、10時～16時

月に1回、子育て支援として「幼児教室」なども開催しています。

* 問い合わせ先 *

唐津市二タ子2丁目500-1(西唐津小学校そば)
☎74-7779



食育活動編

～あけぼの保育園～



「ホットケーキあったか～い」

おやつクッキングでホットケーキ作りに挑戦！

これまでもウインナーパン作りにお月見団子作りにと様々なクッキングを経験した子どもたちにとって、小麦粉・卵・ミルクを混ぜる手つきは慣れたものです。

「ブツブツなってきたよ！」「ひっくりかえそう♪」とお友だちと話しながら、ふっくらおいしそうなホットケーキができました。

おうちでも腕前披露して欲しいなと思います。



×
プ
ル
シ
ロ
ッ
プ
を
か
け
て
パ
ク
パ
ク。

お
み
い
し
な
い
で
作
る
と



先生、あのね!



～清和保育園～

保育園での子どもたちの『つぶやき』を紹介します。子どもならではの可愛さ・ユニークさが満載です！

●お仕事なあに？ (4歳児)

女児「わたしのおかあせんね。〇〇びょういんで、おしごとしようらすと！」

男児「ぼくのおとうさんは、かいしゃよ！」

保育士「そうだね！じゃあ…先生はどこで、お仕事しているか分かる？」

女児「えー！しら～ん？」

保育士「…笑」

♪「知らん？」と言い、はにかみながら保育士との会話を楽しんでいました。



●給食の時間に・・・ (3歳児)

保育士「今日の給食に、かまぼこはいつているね～」

園児「たまどこ？」

保育士「ちがうよ。かまぼこ」

園児「かだもこ？」

保育士「ゆっくり、言ってみようか。か・ま・ぼ・こ」

園児「か・ま・ぼ・こ！」

保育士「上手に言えたね。じゃあ、もう一回」

園児「かぼもこ！」

♪なかなか「かまぼこ」が言えない子どもたちでした…。



赤い羽根共同募金にご協力いただき

ありがとうございました



平成28年度、唐津市では

16,764,196円

の募金が集まりました！

みなさまの温かいご支援・ご協力により、今年度も多くの募金が集まりました。
お寄せいただいた募金は、佐賀県共同募金会より県内・市内の福祉施設や団体に配分され、地域福祉活動推進のために活用されます。

募金の詳しい使い途については、中央共同募金会や佐賀県共同募金会のホームページなどで情報提供されています。 [《 http://www11.ocn.ne.jp/~sagahane/ 》](http://www11.ocn.ne.jp/~sagahane/)

| | | |
|----------------------------|----------------------------|---------------------------------|
| 戸別募金 …… 9,166,957 円 | 個人募金 …… 39,108 円 | イベント募金 …… 266,067 円 |
| 街頭募金 …… 51,482 円 | 職域募金 …… 2,988,808 円 | その他の募金 …… 106,661 円 |
| 法人募金 …… 2,659,699 円 | 学校募金 …… 334,846 円 | 歳末たすけあい募金 …… 1,150,568 円 |

赤い羽根協賛品協力店紹介

今年度、商品売上の一部を赤い羽根共同募金として取り扱う、「赤い羽根協賛品」を、「宮島醤油株式会社」、「玄海漬株式会社」より提供にご協力いただきました。

共同募金会唐津市支会では、平成 29 年度に協賛品のご提供に協力いただける事業所を募集しています。まずはお気軽にお問い合わせください。



宮島協賛品



玄海漬協賛品

○お問い合わせ先○
共同募金会唐津市支会 ☎(0955) - 70 - 2334



☆サンタと遊ぼう クリスマスパティー(肥前)



☆一人暮らし高齢者 お餅配布事業(北波多)



歳末たすけあい募金ではこんな事業を行っています。



歳末たすけあい募金 寄付者



唐津地区遊技業組合



裏千家淡交会唐津支部



からつ杉の子会 YC サークル



唐津西高インターアクトクラブ

相知町地域婦人会
大聖院
鏡校区社会福祉協議会
唐津市ボウリング協会
からつ杉の子YCサークル

唐津西高インターアクトクラブ
唐津地区遊技業組合
唐津臨済宗青年僧有志
佐賀県曹洞宗青年会・青社会
酒の太閤会

茶道裏千家淡交会
すこやか健康ふれあい福祉まつり実行委員会
地区社会福祉協議会連絡協議会
七山産業祭猟友会
浜玉歳末たすけあいチャリティーフェスタ

浜玉春秋会
ボーイスカウト相知
藤原 滋満
脇山 マサノ
榎田 佐律子

※ご了承いただいた方のみ掲載しております。

敬称略・順不同

法人等募金三覽

唐津地区

- 青木建設(株)
- 株麻生園芸(株)
- 株ナラタ
- 宮崎塗装店
- (有)江口ホンダ販売
- (有)松浦工芸
- 平川病院
- 松尾精麦(株)
- (株)進藤木材店
- 峰薬局
- きりの内科・小児科クリニック
- 唐津自動車学校
- 宮原歯科クリニック
- (株)吉田リサイクル
- (有)田川鮮魚
- 古市ひとひろ歯科(株)
- 萬盛庵
- 田の久
- シントウAVサービス
- (株)山口解体
- 山崎整骨院
- (有)谷口建設
- (有)谷口電器ストア
- 前田建設
- (有)田中組
- (株)諸泉
- (株)福井建設
- 唐津花市場(株)
- (有)食堂車
- 千々賀自動車整備工場
- (株)九電工 唐津営業所
- (株)コタマ白蟻
- (有)ヨシコウ自動車
- (有)キングボディー E D G E
- 吉村神仏具工芸
- (株)明和セロファン
- 春日神社
- (有)進藤石油 鬼塚給油所
- (株)春日電機 唐津営業所
- ツチヤ自動車
- 神戸電池(株)
- フルサイスオートサービス
- 人形の花月
- ひだまり蓮花
- 唐津ひかり工房
- 翔広電気工事
- 佐賀新聞サービス
- 熊本行政書士事務所
- (株)バリアフリーライフ 基辛庵
- 満島米穀販売店
- 森永胃腸科医院
- 虹の松原ホテル
- 味処さかもと
- おおた歯科医院
- マツキン醸造(株)
- 市丸建材工業(株)
- (有)吉田精機工作所
- きぬ洋裁店
- 福花生花店
- (株)工業建設
- ひさや
- (株)坂本設計事務所
- 石井モータース(株)
- M・A 税理士法人
- (有)岩見屋商店
- 北島内科
- 夏秋皮フ科クリニック
- ハシムラ歯科医院
- 健和薬局
- サロンドマツモト
- パティスリーホリ
- (株)唐津自動車工業所
- 梅田産業(株)
- 服巻医院
- 宮島醤油(株)
- 宮島商事(株)
- (有)清掃衛生社
- 外町レディスクリニック
- 唐津くん煙工房
- 川口整形外科医院
- 松尾汽船(株)
- 九州日東エース(株)
- 吉富外科胃腸科医院
- (株)文化堂
- (株)昭和自動車
- (有)アミユ
- 宮崎耳鼻咽喉科
- 唐津東松浦医師会
- プラスワン 宮崎美英
- 矢倉寿司
- 鍋島治療院
- 高崎繁行法律事務所
- チヨタ薬局
- 唐津たばこ販売協同組合
- 井ノ口浩一税理士事務所
- (株)馬場薬局
- 古賀はり灸マツサシ治療院
- (株)総合施設メンテナンス
- 唐津月星販売(株)
- 唐津青果(株)
- 花ツル
- 栗田歯科
- 岡かんばん
- (有)リリーフプラン
- 太鼓サークル風
- あそび
- 小峰産業(株)
- かわぞえ薬局
- (有)岩村建築資材
- (株)ハリ力唐津店
- (株)リョウユウバーン
- ヤマギ石油唐津営業所
- (株)和光部品 唐津店
- オートバックス唐津店
- 渡辺電機販売(有)
- (株)平野酸素商会
- 藤野羊羹本舗
- (有)白馬塗装
- (株)東福鉄工所
- (株)リユニバ 唐津工場 F D 工場
- 小林看板店
- (有)ナカミソデンソー
- フリービットスマートワークス(株)
- 熊川商会
- (株)峰土建
- (株)井手工務所
- 米村電設工事(株)
- 副島整形外科
- (有)千代田自動車 B P 工場
- (有)千代田自動車工場
- (有)川添自動車工場
- 久間内科
- (株)ヒラオカ
- (株)平岡石油店
- 松尾しげき歯科医院
- (有)川原酒店
- (株)松田設計
- 渚館きむら
- 水野旅館
- 大政旅館
- 昌丸(株)
- 唐津商工共済協同組合
- 御宿海舟(有)
- 井本整形外科内科クリニック
- 小林税理士事務所
- 川添外科
- 藤松内科医院
- 冬野医院
- 長崎荘
- 丸田ひふ科
- 玄洋
- 河村美術館(有)
- 東島電気工事(株)
- 加藤眼科
- 又フ・ベーカーリーカフェ
- 岩崎眼科医院
- 唐津商工会議所
- 保利クリニック
- 唐津神社
- 酒井医院
- 順天堂薬局
- 江崎アヤコ税理士事務所
- (株)百花園
- 唐津大名小路郵便局
- 石井質店
- 川島豆腐店
- 文化写真館
- 坂本米穀 内町販売店
- フクスケ
- 古賀家具
- 寝装の大家
- 大原松露饅頭本町店
- (有)大西泉温住設
- ビジネスホテル千歳
- 松尾印刷(有)
- 辻徳履物店
- やすけ
- (株)ヤマトヤ
- 小松屋カバン店
- 一番館
- ふじのふとん店
- (有)唐津薬局本店
- 篠崎紙文具店
- (有)古富商会
- 池田屋呉服店
- (株)太閤
- 美好屋
- (株)瀬戸商店
- 大手口クリニック
- 藤井酒店
- (有)山田金物店
- 藤松眼科
- 堀硝子店
- 和整骨院
- 力山整骨院
- 平野建築設計事務所
- 唐津第一ホテル
- 北島陶器
- 京町新天町
- 行因寺
- たなべ歯科医院
- たなべクリニック 産科婦人科
- 医療法人優なき会 森本病院
- 古賀歯科医院
- 山下町クリニック
- (有)唐津環境整備センター
- 松本建設
- (有)高井住設
- 深川皮膚科
- 丸正家具店
- (有)ちよだ儀礼センター
- 藤原医院
- (株)あさひ薬局
- 古川動物病院
- (株)サイイン・カラツ
- (株)長野鍍金加工
- 福本税理士事務所
- 済生会唐津病院
- ひらのメモリアルサービス
- (株)永石組
- 安田染工場
- 麻生青果
- (有)池田組
- 呼川プリント
- (株)エンゼル
- ルシエルシエ
- (株)リパティ
- 大西工業(株)
- 宮崎外科胃腸科
- 井上歯科医院
- 宮口建築設計事務所
- いのうえ内科クリニック
- 西村税理中小企業診断
- 社会保険労務士事務所
- 山口整骨院
- 中島商事(株) 唐津支店
- (有)竹島産業
- (株)大江戸商事
- 日浦屋
- 吉田自動車整備工場
- すぎ山
- (株)中里太郎右衛門陶房
- 寝装の西山

- (株)肥前ツーリスト
- へアー・ビーグラッド
- アーク工業(有)
- ゆんたく
- ル・カリヨン
- 中山和義事務所
- くすりのシセイドウ 神田店
- ぱらだいす美髪工房
- 成村建設(株)
- 笠原興産 神田給油所
- 今村医院
- 今村歯科医院
- やまおく 唐津店
- 古館歯科医院
- 花月堂菓子舗
- (有)アオヤマ
- 唐津ガス(株)
- スーパーモリナガ 唐津店
- 鳴滝酒造(株)
- 福島産業
- (有)日本プリントラニング
- 東洋美装工業(株)
- ローソン 唐津神田店
- 馬場酒店
- (有)中央設備工業所
- H・L・O食堂
- perch
- サロンド平尾
- ビューティサロン・ヤマサキ
- ながいしパン饅頭店
- レストラン いま村
- (有)タクノ
- 村山造園土木(株)
- なばたけ冬野クリニック
- 山下至誠堂薬局 菜畑店
- 山下至誠堂薬局(株) 唐津営業所
- 十平寿し
- 一竜軒
- グリーンアーツ(株)
- ミッシェル
- 松本興機(有)
- (有)井上重機
- 美容室なかだ
- 野添石材
- 浦田瓦(有)
- (有)浦田勤石材
- サンフレッシュ 神田店
- 弘電舎
- みづほ自動車(株)
- 花水月
- バナバナかわぞえ
- ニタ子酒店
- グリコ牛乳辻商店
- 山下種苗店
- みそかみ
- 唐津ニタ子郵便局
- 昭月堂ニタ子店
- vi・vi
- ひかり苑
- 脇山青果店ニタ子店
- 鶴丸菓子卸店
- 唐津土建工業(株)
- 西毘整骨院
- (有)オギハラランドリー
- ミタ力電器商会
- 市原歯科医院
- 村山牛乳
- 山口内燃機工業(株)
- 唐津プレジジョン
- 平田海運(株)
- 河野整形外科
- (株)西部熱工
- 高田電機(株)
- 笠原建設(株)
- 唐津液化ガス(株) 唐津事業所
- (有)宮崎不動産
- (株)増本彩工舎
- 唐津信用金庫 西唐津支店
- 増本塗装 増本勝利
- 金光教西唐津教会
- カズタ電器商会
- M・オート 増本久
- 井手建設
- 天生水産(株)
- (有)加茂水産
- あつたかホームおひさま
- 玄海興業(株)
- (有)まつばら薬局 西唐津店
- 岩本内科
- 唐津水産加工団地協同組合
- (株)ハマグチ
- 渡辺長生堂医院
- (株)井上鮮魚
- (株)吉村商店
- 田村弘典歯科医院
- (株)ヤマフ
- (株)唐津魚市場
- (有)丸洋商会
- (有)マルトコ商店
- かせだ理美容
- (株)三陽 唐津営業所
- (有)マルスイ
- (有)大隈水産
- 吉岐屋旅館
- ひふみや
- 理容熊川
- 焼肉牛丸
- (株)唐津ケーブルテレビジョン
- 玄海車輛整備
- 唐津湾海区砂採取協同組合
- 辻米穀販売店
- 昭和シェル石油(株) 唐津油槽所
- ENGOSグループガスマニテル(株)
- 唐津ガスターミナル
- 高田工業所
- しろうくま薬局
- レストランりふれ
- 松浦通運(株)
- へアーサロントミカフ
- (有)梶山精機工作所
- 山添建設
- クリーン 唐津企業組合
- 井上絹織(株)
- 宮崎米穀店
- ファミリーマート 唐津佐志店
- 玄海漬(株)
- ピューティサロン・サカエ
- 川浪石油店
- (有)坂本石油店
- 瀧福寺
- 鎮西モーターズ
- セブイレブン 唐津佐志浜店
- 吉岡理容
- 横山おかずの店
- 光珠院
- 佐賀玄海漁業協同組合 唐津支所
- ハビネスビレッジ
- (株)唐房米穀
- セブイレブン 唐津多摩の浜店
- 黒崎医院
- 潮路乃
- (株)葵建設
- (株)フレックス 唐津
- (有)都建設工業
- ハニーモーターズ
- KSCセンターからつ院
- (株)前田工務店
- 焼鳥居酒屋さんごく
- 山口板金塗装
- 松本左建
- (株)脇山製作所
- 大和紙料株式会社
- (有)花のやまぐち
- 吉本生花店
- 逢鹿織物
- 佐賀玄海漁業協同組合 湊支所
- (有)北方水産
- (有)船屋
- 松崎浴工所
- 浜っ子市
- 唐津マリンスポーツクラブ
- デンキの新
- 明徳寺
- むらい美容室
- 片山薬品
- 岡部電器
- 玄海みなとん里(株)
- (有)大延建設
- (株)野中建設
- 清月
- 屋形石漁業協同組合
- 佐賀玄海漁業協同組合 神集島支所
- 岩本酒店
- 神集島村張大敷事務所
- 中村建築(株)
- 真茂寿司
- 佐賀整肢学園
- からつ医療福祉センター
- 太陽社
- めづら荘
- 栄荘
- 唐津赤十字病院
- からつ学園
- エルアン幼稚園
- カトリック幼稚園
- すみれ幼稚園
- リョーユー幼稚園
- ルーテルこども園
- 鏡保育園
- 山本保育園
- 昭和幼稚園
- 城内シオン保育園
- 西唐津保育園
- 唐房保育園
- 湊保育園
- 寛心寺
- (有)松尾産業
- 佐賀玄海漁業協同組合 浜崎支所
- (有)浜崎賞物
- (株)ウシグサ
- 寿けいらん
- (株)木下不動産
- へアーサロんひらやま
- 平和飯店
- リックいまばやし
- 鬼塚鮮魚
- 西福寺
- 司法書士 山本光久事務所
- (有)モリヤ
- ふるてや菓子舗
- (有)阿部商店
- アメリカ屋
- くまもと整骨院
- 松月園書店
- 井上歯科医院
- でかか門
- 魚半鮮魚店
- 食事処はやしだ
- 高木商店
- 田中理容店
- (株)田中建塗
- おちあい髪俱樂部
- 旅館魚半
- 筒井測量設計(株)
- フクシマストア
- 吉原販売店
- 徳昌寺
- 中島理容店
- 佐々木けいらん
- (有)伊藤けえらん
- 内山電気
- タカサキカナモノ
- 今村園芸店
- 吉村整形外科クリニック
- (株)オリーゼ本舗
- 山下至誠堂薬局 浜玉店
- へアーサロん イマムラ
- すえなが歯科医院
- (有)桑原医院
- 宮崎設備
- 唐津農業協同組合
- (有)みのり農場
- 重松工業(株)
- 松尾歯科医院
- (有)オ・ム
- (株)ブルーム
- 馬場薬局 浜崎店
- 瑞雲寺
- 大和住宅(株)
- 医 松籙会 ケアハイツ 虹
- 常福寺
- 古藤重機
- (株)アマノ園芸
- (株)太田工務店
- (株)ニューリード
- うらごう小児科医院
- 酒井薬局 唐津ハイパス店
- 延楽寺
- (株)シモカフ
- (有)宮崎グリーン
- 味楽亭 島田
- (株)山口産業
- (有)内源土建工業
- 村山設備ガス(株)
- 中村文具
- 落合歯科医院
- 溝田農材(株)
- 酢屋商店
- 林田鉄工所
- (有)宮口電設
- (株)吉森
- 功岳寺
- 延命寺
- (有)大場食品
- へアーサロんいわた
- 鮎源
- 正念寺
- 鬼木自動車整備工場
- (有)七山建設
- (株)法和
- 釘本建設
- ひさごや
- 虹の森保育園
- 親和保育園
- 虹の松原学園
- 浜崎幼稚園
- 浜玉荘
- 双葉保育園
- 親和保育園
- 浜崎幼稚園
- 厳木地区**
- (株)タニグチ 砕石平之工場
- (株)タニグチ 砕石 厳木工場

(株)東和コーポレーション
 蔽木・コンクリート工業(有)
 山口お好み屋
 (株)ヨコ才蔽木工場
 日東工業(株)唐津工場
 (有)落合商店
 (有)蔽木環境開発
 まつら森林組合
 アメニティーきゆうくらぎ
 グループホームすきの子
 宇都宮病院
 株式会社 ZERRO 式
 きゆうしヨップ
 妙法寺
 ミナノ精工(株)唐津事業場
 きたむら
 (有)原建築
 天建組(株)
 成和建設(株)
 (有)福山建築
 草場建設(有)
 池田工務店
 鶴心寺
 (有)谷田建設 唐津事業所
 たしろ有限会社
 常満寺
 花峰山 弘法寺
 妙音寺
 (株)田中電機
 樋口商店
 浦尾設備工業(株)
 (有)ツルタ石油
 三芳薬品
 相知郵便局
 (株)佐賀銀行 相知支店
 田代歯科医院
 唐津信用金庫 相知支店
 (有)幸島商会
 もりなが医院
 冬野病院
 テンジン薬局

相知地区

松浦環境センター
 (有)福池建設
 三栄興産(株)
 (有)サンフーズかじやま
 小松酒造(株)
 将栄建設
 (株)小路建設
 (株)大場商事
 特定活動非営利法人おんごんおうち
 (株)お節介たくぼ
 浄方寺
 佐里温泉銀乃湯
 金剛寺
 檜崎薬局
 愛仁会新屋敷病院
 くが歯科医院
 TBSソーテック九州(株)
 医王寺
 都荘
 山水
 清流荘
 グループホーム長寿の里相知
 (株)田中造園土木
 受泉寺
 土井組(株)
 (株)秀嶋建設
 グループホームおうち
 (有)清光舎
 (株)江頭火薬石油店
 有限会社アーク
 ヤマキ製菓(株)
 作礼荘
 養護老人ホームサリバン
 (株)有明電設
 (有)小林クレーン興業
 (有)オーケー・ラボセンター
 おはなしドーナツツの会
 ひかり保育園
 広島倉店
 佐賀汽船(有)

北波多地区

星賀海運協同組合
 (株)昭祇汽船
 成和海運(有)
 (有)正栄丸
 (有)宗田建設
 ひぜん夢美咲
 北原商店
 長福海運(有)
 (有)大連丸
 (有)柴田畜産
 佐賀共栄畜産
 (有)ヤマナ力
 (有)よしい
 JAからつ 切木支所
 (有)柴田電器商会
 (有)田中建設
 (株)前田建設
 (有)田中直実石材
 正野畜産
 山口畜産
 大浦浜漁協
 (株)美間坂
 山添木工所
 (株)整宏土建工業
 ひよつたん
 ファミリーマーケット 切木店
 JAからつ 西部支所
 中谷歯科
 (有)肥前新生社
 日本デアアマン工業(株)
 (株)トリールカ
 (有)酒井商店
 (有)岸本板金
 (有)肥前建材センター
 島村佳石商
 草場医院
 川添染上店
 上田商店
 富永酒店
 佐賀玄海漁業協同組合 高串支所
 岩本酒店
 岩本商店

肥前地区

(有)乙姫水産
 (有)昇栄丸
 池田製菓店
 岩本板金
 (有)日吉海運
 (有)納所運送
 石田石油(株)
 (有)上場石油店
 坂本石油店(有)
 (有)堀田石油店
 井上文具店
 ひぜん玄海寿し
 あおぞら歯科
 山下至誠堂 肥前店
 (株)中山電気商会
 井上理商店
 (株)玄海タフシー入野営業所
 肥前内科クリニック
 HIRORソーイング
 渡辺内科医院
 灯庵
 (有)中山自動車
 あいか
 清友塗装
 佐賀玄海漁業協同組合 肥前支所
 (有)中山建設
 中山酒店
 海幸丸産
 上田商店
 なぎさ会
 かとれあ
 (有)肥前ガス
 (有)紅会
 天石石材(株)
 明和海運(有)
 ひぜんこども園
 ふれあい自然塾ひぜん
 岬荘
 河太郎
 佐賀玄海漁業協同組合 呼子支所
 (有)扇屋燃料店

呼子・鎮西地区

(有)前谷薬局
 (株)谷口本店
 (有)萬屋ドライクリーニング
 (有)姉川商運
 (株)佐賀銀行 呼子支店
 (有)呼子運送
 (有)金丸旅館
 いか本家
 生島石油(有)
 (有)木屋
 (有)山口ストア
 小出冷菓飲料(有)
 山田整形外科クリニック
 マツモト呉服店
 山下至誠堂
 (有)久満雲丹本舗
 唐津上場商工会
 マリンパル呼子
 (有)依屋商店
 呼子中央クリニック
 呼子中央耳鼻咽喉科クリニック
 (有)愛宕調剤薬局
 (有)城屋
 大庭医院
 (有)フ力ヤ
 (株)大森工業
 (有)松浦漬本舗
 (有)マエダスポーツ
 (有)筑前屋
 (有)清力旅館
 川添プロパン(有)
 三浦医院
 (有)呼子自動車工業
 呼子土建(有)
 (有)呼子カンキョウ
 (有)才力ベ釣員店
 玄海活魚(株)
 (有)萬坊
 佐賀玄海漁業協同組合 加部島支所
 かべしま
 甘夏かあちゃん
 源さん

大園商店
 小川島漁業協同組合
 小川汽船(有)
 (有)吉川造船所
 民宿クジラ支満
 民宿 みずほ
 吉川水道工事店
 めぐりあいランド おがわ
 民宿小川島
 愛郷ファーム(有)
 (株)エムス
 小峰組
 (株)唐津砕石
 竹下農機
 (有)ナゴヤ自動車
 はなびし
 藤田満司法書士事務所
 (株)藤田工務店
 坂本工房
 松本建設(株)
 (有)希村屋
 旧さざえのつばやき
 新さざえのつばやき
 太閤すりみ
 大望閣
 (有)鎮西開発
 鎮西自動車整備工場
 (有)古園鉄工所
 (株)桃山天下市
 大和(割烹)
 安兵衛
 大手門食堂
 ひよつた
 さかい薬局
 古館育苗
 ちか崎別館
 よぶこ保育園
 延寿荘
 加部島保育園
 呼子中央こども園
 殿の浦愛児園
 宝寿荘

団体

デイサービスなごやか
 なごや保育園
 打上保育園
 潮荘
 各地区女性会
 各地区保護司会
 各地区JAからつ
 各地区佐賀銀行
 各地区駐在員会
 各地区ホフニア連絡協議会
 各地区民生・児童委員協議会
 各地区老人クラブ連合会
 各地区学校病院施設等会
 各地区シルバー人材センター
 各地区郵便局
 各地区食生活改善推進協議会
 北原 節子
 小島 彩
 塩川 正道
 新郷 敏明
 丹野 英士
 辻 千枝美
 花島 義博
 松岡サヨ子
 宮崎 武子
 宮崎 照子
 向 宏子
 吉田 久男
 吉田 博信
 脇山 静雄
 脇山 義實
 渡辺 美和
 宮崎美喜男
 牧浦 常康
 秀島 恵
 榎田佐律子
 岩本美香子
 前田鶴千代
 山添 斎

個人

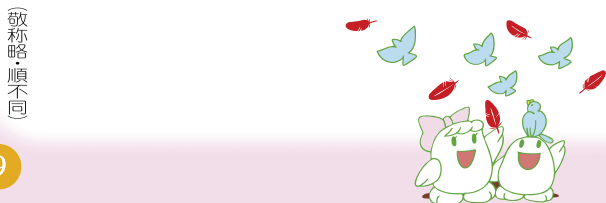

(敬称略順不同)

日本赤十字社では被災地への各種義援金・救援金を 受け付けています！

多くのおみなさまや企業、団体から義援金・救援金が寄せられています。
これらの寄付金は、日本赤十字社を通じて被災地へ全額送られます。
※現在受付中の義援金・救援金は、唐津市社会福祉協議会のホームページに掲載しています。

日本赤十字社 佐賀県支部 唐津市地区
唐津市社会福祉協議会
☎ 70-2334



1. 平成 28 年熊本地震災害義援金のご報告

平成 29 年 1 月 31 日現在で、熊本地震災害義援金の
受付額は **合計 18,477,324 円** になりました。
(受付期間 平成 28 年 4 月 18 日～平成 29 年 3 月 31 日)

【寄付者紹介】(平成 28 年 11 月 1 日～平成 29 年 1 月 31 日受付分)

■お名前と金額掲載希望の方

【本 所】

| | |
|-----------------|---------|
| おやさい村募金箱 | 18,022円 |
| 唐津観光協会(旧唐津銀行) | 13,206円 |
| 長松公民館産業文化祭実行委員会 | 15,003円 |
| 公益社団法人唐津法人会 | 52,932円 |

【敵 木】

| | |
|---------|----------|
| 獅子王山妙法寺 | 123,135円 |
|---------|----------|

【相 知】

| | |
|-----|----------|
| 田頭区 | 100,000円 |
|-----|----------|

【呼子・鎮西】

| | |
|------------|---------|
| 小川島漁協組合員一同 | 21,396円 |
|------------|---------|

■お名前のみ掲載希望の方

【相 知】

| |
|--------|
| 田代歯科医院 |
|--------|

【呼子・鎮西】

| |
|---------|
| (有) 河太郎 |
|---------|

2. 東日本大震災義援金のご報告

平成 29 年 1 月 31 日現在で、東日本大震災義援金の
受付額は **合計 104,019,982 円** になりました。
(受付期間 平成 23 年 3 月 14 日～平成 29 年 3 月 31 日)

【寄付者紹介】(平成 28 年 11 月 1 日～平成 29 年 1 月 31 日受付分)

【本 所】

| | |
|--------------|--------|
| 唐津商業高校からつ学美舎 | 1,580円 |
|--------------|--------|

3. 2016年イタリア中部地震救援金のご報告

平成 28 年 8 月 24 日イタリア中部で発生した地震に
対する救援金の受付を終了しました。

受付額は **合計 8,267 円** になりました。

(受付期間 平成 28 年 8 月 30 日～平成 28 年 11 月 30 日)

【寄付者紹介】

【七山・浜玉支所】

| | |
|----------|--------|
| 浜玉中学校生徒会 | 8,267円 |
|----------|--------|



※寄付者にご了解をいただいた場合のみ、お名前・金額を掲載しています。(敬称略)

平成28年度

災害ボランティア講座 参加者募集



唐津市民、防災士、ボランティアを対象にした災害についての講座を行います。

日 時 ▶ 平成 29 年 **3 月 12 日(日) 13:30 ~ 15:30**

場 所 ▶ 唐津市高齢者ふれあい会館「りふれ」2階 研修室①

講 師 ▶ 山本 一氏 (一般社団法人 地域安全協会代表理事)

テーマ ▶ 災害時に求められる助け合い・支え合い

定 員 ▶ **50** 名

受講料 ▶ 無料

申し込み・問い合わせ先 ▶ ボランティアセンター
☎ 75-2290 FAX 70-2338

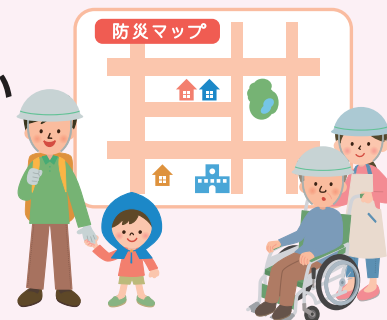

香典返し寄付

ご逝去された方々のご冥福を謹んでお祈りいたしますとともに
ご遺族様のご厚情に対しまして心より感謝申し上げます。



(平成28年11月1日～平成29年1月31日 受付分 順不同・敬称略)

| 住所 | 寄付者名 | 故人名 | 住所 | 寄付者名 | 故人名 | 住所 | 寄付者名 | 故人名 |
|--------------------|-------|-------|-----------------|--------|------|--------------------|-------|-----|
| 本所 受付分 | | | 澗上 | 内山 善次 | 伊代助 | 大阪府 | 小松信一郎 | 輝 義 |
| 山本 | 見汐加代子 | 義 徳 | 澗上 | 内山為次郎 | フジエ | 北波多支所 受付分 | | |
| 秘細土井 | 大石 咲枝 | 西田アサヨ | 岡口 | 久保田トキワ | 武 則 | 徳須恵 | 小田原 大 | 幾 代 |
| 秘細用尺 | 竹内 良一 | 佑 哉 | 五反田 | 川崎 庄一 | 護 | 岸 山 | 岩崎 實 | 敬 子 |
| 船宮町 | 井元 學 | 京 子 | 座主 | 吉村 雅充 | 藤 雄 | 岸 山 | 小林 秀一 | 勝 則 |
| 東城内 | 小田千鶴子 | 貢 | 唐津市柳 | 米倉 権男 | 章 | 稗田一区 | 松本 洋子 | 啓 洋 |
| 山下町 | 曲澗 直喜 | 喜久雄 | 厳木支所 受付分 | | | 稗田二区 | 田代 利彦 | 幸次郎 |
| 町 田 | 古川 久代 | 松 代 | 星 領 | 田中 繁安 | 操 子 | 志 気 | 川添 義輝 | セツエ |
| 神 田 | 鈴木謙一 | 滋 | 浦川内 | 加茂 政紀 | ハルコ | 行合野 | 原田 治 | 正 弘 |
| 神 田 | 中山 順子 | 恒 樹 | 牧 瀬 | 高添 至史 | 正 樹 | 田 中 | 檜崎 鈴美 | 力 |
| 神 田 | 石倉 隆明 | 博 | 瀬戸木場 | 居石シヅ子 | ミツ子 | 肥前支所 受付分 | | |
| 神 田 | 檜崎 武生 | 方 子 | 厳 木 | 秀島 充康 | 壽賀子 | 晴 気 | 坂本 五夫 | キ ミ |
| 二好1丁目 | 馬場 正人 | ヨネ | 岩 屋 | 東郷 啓子 | 孝 | 星 賀 | 渡辺ツヤ子 | 幸 太 |
| 二好2丁目 | 岩本 亨 | ミエ子 | 岩 屋 | 松岡 武之 | 美 月 | 向 島 | 古川 祐治 | 浪 男 |
| 二好2丁目 | 峯 巴枝 | 嘉 明 | 岩 屋 | 青木 紘一 | ヨ シ | 納所西 | 井上 豊 | ツルエ |
| 唐津1丁目 | 小松 重昭 | ヨシエ | 本 山 | 岩本 美智 | 恒 次 | 納所東 | 中山 集 | シヅエ |
| 唐津1丁目 | 浦田 美幸 | 尚 茂 | 本 山 | 中村チエ子 | 末 廣 | 鶴 牧 | 井上 錦治 | 春 視 |
| 海岸通 | 岩本 正剛 | 清 子 | 相知支所 受付分 | | | 菖 津 | 宮崎 享一 | 博 |
| 海岸通 | 山下 幸子 | 進 | 上 園 | 松永 正紀 | チズ子 | 菖 津 | 宮崎富士男 | 寛 二 |
| 竹木場 | 藤井 勝則 | ツルエ | 町 切 | 小松 幸子 | 文 雄 | 新木場 | 井本 孝文 | 孝 輔 |
| 八幡町 | 天野 和博 | 力武キヨ | 町 切 | 小松 幸子 | 清 光 | 田 野 | 高田 末次 | シゲヨ |
| 佐志南 | 宮崎慎一郎 | ヨ シ | 町 切 | 佐々木 潔 | ハ ル | 高 串 | 小川 恵子 | 一 宏 |
| 佐 志 | 藤河 和明 | 月 江 | 田 頭 | 井上 金子 | 侑 | 大浦浜 | 濱口 健一 | ミサヲ |
| 唐房4丁目 | 藤川 節子 | 賢 | 湯 屋 | 溝上 公一 | ルイ子 | 呼子・鎮西支所 受付分 | | |
| 唐房5丁目 | 児島 一孝 | 孝 介 | 中 山 | 田中 史子 | 野口ヨノ | 松浦町 | 熊本 信恵 | 杉 榮 |
| 浦 | 野寄 才子 | トシ子 | 中 山 | 前田 順子 | 政 輝 | 川端町 | 藤井 勝子 | 善 富 |
| 枝去木 | 山口 和 | 隆 幸 | 佐里上 | 古賀 才治 | 久 子 | 川端町 | 堀内 隆 | 静 江 |
| 神集島 | 清水 清久 | コツル | 佐里下 | 大霜 義隆 | 久 榮 | 愛宕町 | 上野美江子 | 和 男 |
| 浜玉町平原 | 吉村 謙二 | スエコ | 杉 野 | 松本六月子 | 満 弥 | 殿浦西 | 眞島 享子 | アサエ |
| 七山・浜玉支所 受付分 | | | 蕨 野 | 居石 昭江 | 和 夫 | 小 友 | 山角 章雄 | イソヨ |
| 浜 | 堤 廣隆 | 廣 志 | 尾部田 | 山口 誠一 | ア ヤ | 茜屋町 | 齋藤 隆沙 | 全 隆 |
| 砂 子 | 金丸 義幸 | 勇 | 伊岐佐上中 | 小松とみ代 | 和 也 | 茜屋町 | 齋藤 隆沙 | フミ子 |
| 砂 子 | 麻生 茂幸 | キヨ子 | 伊岐佐下中 | 山口 邦子 | 訓 司 | 先 部 | 岸田 兼満 | ハツ子 |
| 砂 子 | 重 隆 | 敦 子 | 伊岐佐下 | 青木 雅夫 | イソノ | 浦 方 | 山崎 幸信 | ミヤ子 |
| 横田下 | 白津 一幸 | 磯 男 | 伊岐佐下 | 山口 二郎 | 恵美子 | 殿 山 | 野元 秀子 | 朝 之 |
| 横田下 | 岩村シマ子 | 武 男 | 黒 岩 | 富田 栄人 | 榮 納 | 古 里 | 坂口 敏和 | 亀 一 |
| 横田上 | 諸熊 昇 | 博 昭 | 高見台 | 辻 稔 | 富 三 | 串 | 袈裟丸春美 | 嘉 吉 |
| 野 田 | 井山 千里 | 和 久 | 高見台 | 加茂ミチ子 | 聖 | 波 戸 | 山口 鞆子 | 清 金 |
| 大 江 | 川添 繁登 | ハルカ | 唐津市嶋 | 宮口 楠雄 | タツ子 | 菖 蒲 | 松尾美奈子 | 伸 一 |
| 澗 上 | 山口 幸子 | 孝一郎 | 大阪府 | 原 眞澄 | 居石ス子 | 早 田 | 宮崎 七郎 | 祥 敬 |

善意銀行へ預託

福祉の向上に役立たせていただきます。(順不同・敬称略)
平成28年11月1日～平成29年1月31日 受付分

本所 受付分

- ゆめさが高大唐津校同窓会 …… 5,000 円
- 唐津市消費者グループ連絡協議会 …… 5,000 円
- 松浦文化連盟 会長 川打 恒子 …… 50,000 円
- 唐津信用金庫 唐信会 …… 67,430 円

七山・浜玉支所 受付分

- 浜玉町文化協会 …… 10,000 円
- 鳴神の庄出荷者協議会 …… 49,537 円

厳木支所 受付分

- JAからつ厳木支所女性部 …… 未使用タオル 65 枚

相知支所 受付分

- JAからつ相知支所女性部 …… 未使用タオル 175 枚

北波多支所 受付分

- 岸岳系唐津焼協議会 …… 8,910 円

平成29年度 児童センター主催教室のご案内

外町・西唐津児童センターでは、唐津市内の小学生を対象に各種教室（5月から開講）を開催します。

※申込み期間 4月3日(月)～4月20日(木) ※日曜日は除く

| | 教室名 | 対象者 | 定員 | 実施日 | 時間 | 内容 | 受講料 | 受付時間 |
|-----------|------------|-------|-----|------------------|-----------------|------------------------------|--------------|--|
| 外町児童センター | てづくり教室 | 1～3年生 | 15人 | 月曜日 年20回 | 16:00 ～17:00 | 廃材や教材で楽しく工作、 簡単なお菓子作り他 | 年間 2,000円 | 10:00～17:00 4月3日のみ 12:00～17:00 ※定員になり次第 締切させていただきます。 |
| | 運動あそび教室 | 1～3年生 | 20人 | 木曜日 年20回 | 16:00 ～17:00 | 集団遊びでの体力増進 | | |
| | バドミントン教室 | 1～6年生 | 20人 | 金曜日 年20回 | 16:00 ～17:00 | ルールや楽しさを知るとともに 健康と体力増進を図る | | |
| | 英会話教室(低学年) | 1～3年生 | 20人 | 第1・第3土曜日 年20回 | 10:00 ～11:00 | 楽しく学び、英語に親しむ | | |
| | 英会話教室(高学年) | 4～6年生 | 20人 | 第1・第3土曜日 年20回 | 11:00 ～12:00 | 楽しく学び、単語を知る | | |
| | 書き方教室① | 1～6年生 | 20人 | 第2・第4土曜日 年20回 | 10:30 ～11:30 | 文字の書き順、丁寧に書く ことを学ぶ | | |
| | 書き方教室② | 1～6年生 | 20人 | 第2・第4土曜日 年20回 | 11:30 ～12:30 | | | |
| 西唐津児童センター | 運動あそび教室 | 1～3年生 | 15人 | 月曜日 年20回 | 15:30 ～16:30 | 集団遊びでの体力増進 | 年間 2,000円 | 10:00～17:00 ※定員になり次第 締切させていただきます。 |
| | てづくり広場 | 1～6年生 | 15人 | 水曜日 年10回 | 15:30 ～16:30 | アイシングクッキー・クラフト 製作他 | | |
| | 英会話教室 | 1～3年生 | 20人 | 水曜日 年20回 | 15:30 ～16:30 | 英語に親しみ、楽しく学ぶ | | |
| | 書き方教室 | 1～6年生 | 20人 | 土曜日 年20回 | 10:30 ～11:30 | 文字の書き順、丁寧に書く ことを学ぶ | | |

※受講料については、申込み時に徴収いたします。(年の途中で退会された場合は、返金しませんのでご了承ください)

各児童センターでは上記以外にも幼児向けの教室を行っております
(受講料無料・登録制)

外町児童センター

- 幼児教室** (1歳～3歳児まで)
定員：20組 (親子製作や親子あそび)

*月1回程度開講
*電話受付可 (4/3 10時～)
問い合わせ先
唐津市和多田海士町 3-8
(都市コミュニティセンター2階)
☎72-4447



西唐津児童センター

- ほっとベビーズ** (0歳～1歳まで)
定員：15組 (ベビーマッサージ・ママビクス)

●**親子あそび** (1歳～3歳児親子)
定員：15組
問い合わせ先
唐津市ニタ子2丁目 500-1
(西唐津小学校そば)
☎74-7779



いろんな遊びを通して心と体の健康増進を図り、保護者の方からの子育ての悩み相談等もおこなっています。

児童センターへ遊びに来ませんか！