

平成28年

53号

6月1日発行

社協だより

～ 住民と共に安心・希望を創造する社会福祉協議会 ～

もくじ

・平成28年度事業計画及び予算	…………… P2	・ステップだより	…………… P8
・平成27年度決算報告	…………… P3	・切手収集ボランティアについて 他	…………… P9
・まちのサロンだより 他	…………… P4	・あんしんサポートのご案内	…………… P10
・地域ふれあいだより 他	…………… P5	・熊本地震災害義援金報告 他	…………… P11・P12
・児童福祉だより	…………… P6	・香典返し寄付	…………… P13
・家族介護者交流事業案内 他	…………… P7	・職員採用試験案内 他	…………… P14



3月30日に山田分園新園舎の落成式がおこなわれ、昨年卒園した子どもたちがテープカットに出席しました。現在は35人の子どもたちと木の香りがする園舎で、毎日快適に生活したり元気に遊んでいます。(町田保育園山田分園)

社協だよりは、赤い羽根共同募金の配分金・社協会費などにより発行しています。

社会保障制度改革が進む中、医療、介護、年金などの社会保障費が急速に増大しています。また、不安定な社会情勢や経済状態が続き、雇用形態や家計状況も変化しており、超高齢社会、生活困窮者問題、高齢者の孤独死等々の社会問題が深刻になっています。

国においては、地域の福祉サービスに係る新たなシステム構築や生活困窮者自立支援制度の着実な推進が予算の主要事項に掲げられています。平成27年度から生活困窮者自立支援事業が始まりましたが、複雑化する生活課題については福祉の分野にとどまらず、仕事の相談、家計相談、法律問題など多岐にわたっており、住民のニーズがどのように変化しているのかをとらえ、対応していくかが課題となっています。

また、介護保険法改正により介護報酬単価がマイナス改定となり、本会が行っている訪問介護、通所

介護事業もこの改正の影響を受けておりますが、平成29年度から唐津市が行う「新しい総合事業」はその訪問介護、通所介護の対象である要支援1、2の介護予防利用者が介護給付の対象外となり、ますます事業の縮小が加速します。

それと同時に地域福祉では要支援者等の高齢者の多様なニーズに地域全体で応えていかなければなりません。市の取り組みを見ながら、本会も地域の支え合いの体制づくりに取り組んでまいります。そのため民生委員、駐在員、福祉施設等との連携を深め、住民のニーズに対応すべく研修会等を通して職員の高質向上に努めます。

また、地域福祉活動計画及び昨年度策定した第二期組織・経営基盤強化計画の実施に取り組んでいるところですが、その計画実現に向け、以下の重点目標に沿い、積極的に取り組んでまいります。

今年度の重点項目

- (1) 信頼ある組織づくりと事業実施体制の見直し
- (2) 福祉サービスの質の向上のための人材確保及び育成
- (3) ニーズに基づいた事業展開・評価及び支援体制の確立
- (4) 受託事業及び管理施設の利活用
- (5) 効率的な事業運営と財政基盤の確立

主な事業の概要

社会福祉協議会の運営

- ◆組織・経営基盤強化計画に基づく組織づくりや事業の検証
- ◆住民への社協活動の広報強化（HP、社協だより）
- ◆会員制度の充実と加入の促進

地域の絆づくり

- ◆地区社会福祉協議会の活動強化支援
- ◆地域における指導者育成のための講座開催
- ◆福祉ニーズ把握のための座談会の実施
- ◆福祉員による福祉活動の推進
- ◆ふれあいサロンの推進
- ◆世代間交流の実施（グランドゴルフなど）
- ◆ひとり暮らし高齢者の交流事業
- ◆地域住民グループ支援事業の強化
- ◆すこやか健康ふれあい福祉まつりの開催助成
- ◆各福祉団体の活動支援・連携強化
- ◆福祉バス運行による福祉団体の研修の推進

ボランティア活動の推進

- ◆ボランティア活動協力校への継続支援
- ◆ボランティア保険料助成による活動の促進
- ◆ボランティアセンターによる活動の相談・斡旋

子どもの健全育成

- ◆保育園・児童センター・児童館の運営
- ◆子育て支援拠点事業
- ◆放課後児童クラブの実施
- ◆小・中学校での福祉教育活動の支援
- ◆子育てサロンの開催
- ◆児童の災害模擬体験・ふれあい交流の実施

在宅福祉事業の推進

- ◆居宅介護支援事業
- ◆訪問介護事業
- ◆訪問入浴介護事業
- ◆通所介護事業
- ◆小規模多機能型居宅介護事業
- ◆ぬくもいホーム事業
- ◆認知症対応型共同生活介護事業
- ◆障害者訪問入浴サービス事業
- ◆在宅介護支援センター事業
- ◆要介護認定調査事業
- ◆介護予防支援事業
- ◆ますます元気づくり通所サービス事業
- ◆高齢者介護予防健康づくり事業
- ◆離島いきいき元気づくり事業
- ◆障害福祉サービス事業
- ◆家族介護者交流事業
- ◆介護予防教室事業

その他

- ◆市受託事業の適正実施
- ◆指定管理者受託による施設の効率的経営
- ◆市民活動支援センターによる講座の開催・市民活動支援
- ◆福祉資金貸付による低所得者等への支援
- ◆共同募金・歳末たすけあい事業の実施
- ◆葬祭用祭壇の貸付及び葬祭用品の販売
- ◆福祉用具・レクリエーション機材の貸出
- ◆災害時における避難所運営のための資機材の整備
- ◆あんしんサポートによる福祉サービスの利用援助
- ◆生活困窮者自立支援事業の実施

平成28年度 一般会計予算総括

予算総額 / 3,211,684千円

単位:千円

法人事業	371,198
地域福祉事業	665,013
介護保険等事業	516,884
保育園関係本部	17,127
和多田保育園事業	237,273
町田保育園事業	195,747
青葉保育園事業	174,237
長松保育園事業	162,524
清和保育園事業	92,271
あけぼの保育園事業	109,663
佐志保育園事業	94,804
外町保育園事業	89,892
くりのみ保育園事業	124,905
大島保育園事業	74,624
高島保育園家庭的保育事業	14,571
町田保育園山田分園事業	55,148
長松保育園見借分園事業	39,052
長松保育園竹木場分園事業	51,348
佐志保育園浦分園事業	27,340
佐志保育園大良分園事業	44,462
くりのみ保育園半田分園事業	49,321
収益事業	4,280

〈社会福祉法人会計…保育園を除く〉

●収入の部

区 分	金 額 (円)
① 会費収入	16,663,021
② 分担金収入	70,000
③ 寄附金収入	12,696,438
④ 経常経費補助金収入	176,689,805
⑤ 受託金収入	532,020,715
⑥ 貸付事業収入	669,000
⑦ 事業収入	41,202,519
⑧ 負担金収入	3,840,078
⑨ 介護保険事業収入	351,791,406
⑩ 障害福祉サービス等事業収入	12,653,370
⑪ その他の事業収入	47,318
⑫ 受取利息配当金収入	2,856,684
⑬ その他の収入	2,320,975
⑭ 施設整備等補助金収入	1,306,000
⑮ 固定資産売却収入	958,680
⑯ その他の施設整備等による収入	42,540
⑰ 積立資産取崩収入	57,738,307
⑱ 事業区分間繰入金収入	1,155,300
⑲ 拠点区分間繰入金収入	104,301,016
⑳ サービス区分間繰入金収入	27,116,552
㉑ 前期末支払資金残高	72,381,164
収入合計	1,418,520,888

唐津市社協では、各種福祉団体や行政機関と連携し、地域福祉活動・ボランティア活動を推進し、各種在宅福祉サービスに取り組み、福祉の向上に努めました。
 なお、平成28年4月に会計監査を受け、5月26日の理事会・評議員会において承認されましたので、平成27年度の実績を報告します。

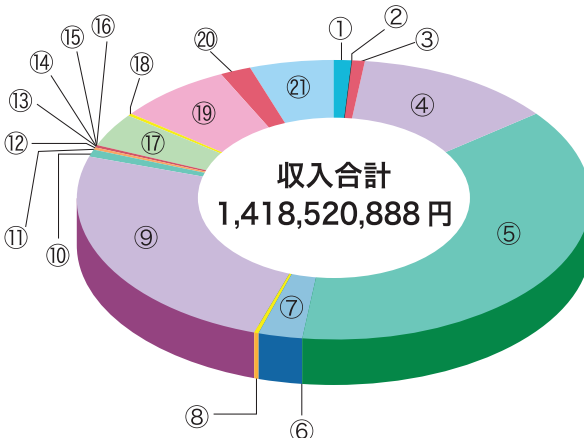

●支出の部

区 分	金 額 (円)
① 法人事業	332,097,013
② 地域福祉事業	568,126,870
③ 介護保険等事業	475,520,671
支出合計	1,375,744,554

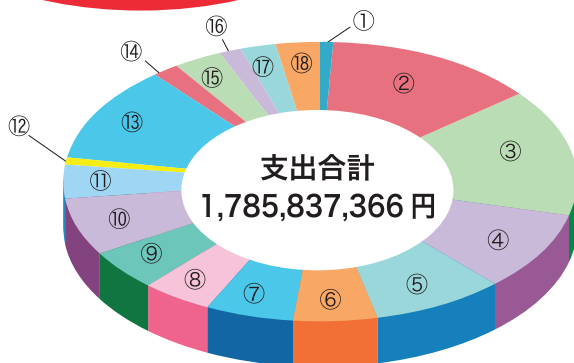
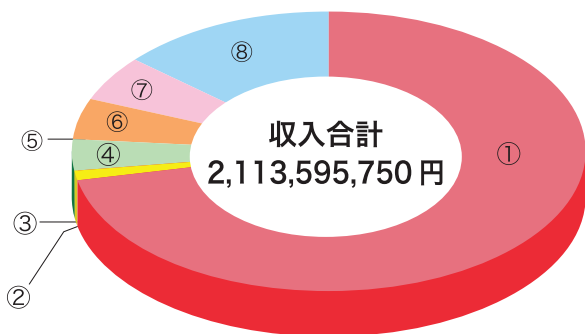
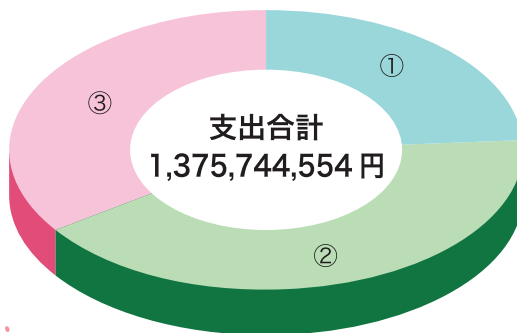

〈社会福祉法人会計…保育園事業〉

●収入の部

区 分	金 額 (円)
① 保育事業収入	1,517,990,994
② 受取利息配当金収入	923,392
③ その他の収入	20,556,465
④ 施設整備等補助金収入	78,880,000
⑤ 固定資産売却収入	64,800
⑥ 積立資産取崩収入	101,733,000
⑦ サービス区分間繰入金収入	106,540,000
⑧ 前期末支払資金残高	286,907,099
収入合計	2,113,595,750

●支出の部

区 分	金 額 (円)
① 保育園本部	17,136,492
② 和多田保育園	239,063,720
③ 町田保育園	261,089,010
④ 青葉保育園	163,557,477
⑤ 長松保育園	151,660,839
⑥ 清和保育園	91,700,342
⑦ あけぼの保育園	99,238,656
⑧ 佐志保育園	82,547,605
⑨ 外町保育園	83,485,538
⑩ くりのみ保育園	119,360,598
⑪ 大島保育園	67,170,680
⑫ 高島保育園	16,977,850
⑬ 町田保育園山田分園	198,928,015
⑭ 長松保育園見借分園	29,872,702
⑮ 長松保育園竹木場分園	53,099,818
⑯ 佐志保育園浦分園	22,171,658
⑰ 佐志保育園大良分園	42,068,505
⑱ くりのみ保育園半田分園	46,707,861
支出合計	1,785,837,366

〈社会福祉法人会計…収益事業〉

●収入の部

区 分	金 額 (円)
① 事業収入	2,971,020
② 受取利息配当金収入	764
③ 前期末支払資金残高	3,753,605
収入合計	6,725,389

●支出の部

区 分	金 額 (円)
① 葬祭事業 (肥前)	4,345,237
収入合計	4,345,237

全保育園及び双光園の苦情受付件数

原因	説明・情報不足	職員の態度	サービス内容	権利侵害	その他	合計
件数	1件	13件	0件	0件	1件	15件

まちのサロンだより

☆大成地区はサロン活動に力を入れています。大成地区全体で行う「はまゆうサロン」の他にも、町ごとに行われるサロンがあります。

～にしはた茶屋～（西旗町）

- 場 所** 西旗町公民館
- 実施日** 月1回 10時～12時
- 主な内容** おしゃべりをメインに、小物作りやレクリエーションなどを行います。
- 特 徴** 井戸端会議のような雰囲気、誘い合わせて気軽に集まる場になっています。
- 参加者** 誰でも参加できます。
- 参加費** なし

旗が目印です。



普段着で来て、ゆったりくつろぎます。

～いきいきサロンさくら～（桜馬場）



この日は福笑いので盛り上がりました。

～坊主町ミニサロン～



粘土などで、干支のものを作りました。



このほか、富士見町や西浜町などでも取り組まれています。

唐津市社会福祉協議会は、地域のサロンを応援しています。サロン立ち上げから実施まで、ご相談に乗ります。お気軽にお問い合わせください。

地域福祉課 ☎70-2334 FAX70-2338

平成28年度 社協会員加入のお願い

一人ひとりの市民が
地域で安心して暮らせる
福祉のまちづくり

社会福祉協議会が行う地域福祉活動事業は、主として会員のみなさまからいただく貴重な会費により支えられています。

一人でも多くの市民のみなさまに会員【社協を支援して、作っていく住民】として加入いただき、地域福祉の推進にご協力をお願いします。

■会員加入の申込・お問い合わせ先
総務課 ☎：70-2333 FAX：70-2338

◇ みなさまからの会費は
次のようなことに充てられます ◇

- 地区社会福祉協議会の活動支援
- 小地域福祉活動の推進
- 福祉団体・ボランティア団体等に対する活動助成
- 福祉バスの運行
- ボランティア体験学習・講座・研修
- 社協だよりの発行
- 住民ニーズに沿った事業の企画・展開など

会費の種類と会費の額

- 一般会員（一般世帯など） 500円（1口）
- 賛助会員（個人の方） 1,000円（1口）
- 団体会員（各種事業所や団体など） 3,000円（1口）

地域ふれあいだより

蔵木 楽しく子育てしませんか！

蔵木支所では、毎月第4水曜日に蔵木町保健センターで「子育てサロン」を実施しています。年間を通じて親子で楽しめるような内容を企画しています。

サロンに参加された親子同士で子育てに関する悩みを相談したり、情報交換したりと交流することでリフレッシュの機会にもなっています。

6月は29日(水)午前10時から開催します。

ぜひ、一度お気軽に遊びに来て下さい。

○申込み・問い合わせ先 唐津市社会福祉協議会蔵木支所 ☎ 51-5051



蔵木町保健センターにて

肥前 人とのふれあいが元気の源

少しでも多く外へ出かけ、多くの人と触れ合うことで活力ある生活を送って欲しいと願い、毎年恒例の「ひとり暮らし高齢者のつどい(食事会)」を開催しました。

今回は雨の中の牡丹公園散策となりましたが、一番の見ごろを迎えた満開の牡丹に参加者は満足そうな様子でした。その後、唐津うまかもん市場に移動して、車内での食事会、買い物を楽しみました。



4月21日(木) ぼたん緑の丘公園にて

支所の一部統合について(お知らせ)

平成28年4月1日付け、次の支所が統合し名称が変わりました。

統合した支所	統合後の名称	住所・電話番号・FAX番号
浜玉支所、七山支所	七山・浜玉支所	〒849-5104 唐津市浜玉町洲上1602-1 ひれふりランド内 ☎: 56-6617 FAX: 56-8247
鎮西支所、呼子支所	呼子・鎮西支所	〒847-0401 唐津市鎮西町名護屋1530 鎮西市民センター内 ☎: 51-1075 FAX: 82-4985

統合した支所における各種事業については、従来どおり地区ごとに実施してまいります。旧七山支所、旧呼子支所には職員が常駐し、社協会費、香典返しほか各種募金の受け付けを行っています。

お詫びと訂正

社協だより52号(平成28年3月1日発行)掲載記事に誤りがありました。読者の皆さまならびに関係各位にご迷惑をおかけしましたことを深くお詫び申し上げますとともに、下記のとおり訂正いたします。

【訂正内容】 p1 表紙写真下部の保育園名



誤 大島 保育園

正 町田 保育園



児童福祉だより



食育活動編

～大島保育園～



「大きくなーれ！おいしくなーれ！」

年長児7人でピーマン、ゴーヤ、きゅうり、なす、トマトの夏野菜の苗植えをしました。「この葉っぱの形見てごらん。何の野菜か分かるかな？」と問いかけると、目をキラキラさせながら「トマトは、小さなギザギザの葉っぱだよ」「きゅうりの葉っぱは、ハートの形」とすぐに答えてくれました。

水やりをして「たくさんの実がなりますように」とお願いをしました。野菜をいっぱい食べよう！と意欲満々のひまわり組です。

子どもたちと一緒に観察、水やり、収穫と楽しんでいきます。



収穫
楽しみだね



先生、あのね!



～佐志保育園 大良分園～

保育園での子どもたちの『つぶやき』を紹介します。子どもならではの可愛さ・ユニークさが満載です!

●花の水やりでのこと...

園児「この花、まだ小さいね～」

花に水をかけながら

園児「たくさん水飲んでね～」
「大人にな～れ♪」

...と言いながら たくさんの言葉と水をかけてあげる優しい子どもたち。



●にじみ絵(制作)にて

和紙に水性ペンで模様を描いて霧吹きでシュッシュツツ...

園児「どうなるっちゃうろね～♪」

日光で乾かすと...

園児「うあ～!! 乾いたら、こんなにキレイになるんだあ～!!」

色と色が合わさった様子に感動する子どもたち。新しい発見でしたね。



夏休み子ども福祉探検隊2016

隊員募集!

小学4年生を対象として、夏休みの福祉探検に参加する隊員を毎年募っています。日帰りの施設見学や体験学習などを通して、福祉の心を育むこと、校区を越えて友達の輪を広げることが目的です。



- 対象 唐津市内に住む小学4年生
- 参加費 1,000円(昼食代、保険料など)
- 行き先 福岡市民防災センター
マリンワールド海の中道
- 日程 7月26日(火)、28日(木)、29日(金)

*市内をブロックに分け、計5回実施します。詳しい日程や応募方法などについては、6月に各小学校を通じて配布するチラシをお確かめ下さい。お問い合わせは下記をお願いします。
なお、定員を越えた場合は抽選とします。

地区	お問い合わせ		地区	お問い合わせ	
唐津地区	本所(地域福祉課)	☎ 70-2334	北波多地区	北波多支所	☎ 64-3090
七山・浜玉地区	七山・浜玉支所	☎ 56-6617	肥前地区	肥前支所	☎ 54-2838
巖木地区	巖木支所	☎ 51-5051	呼子・鎮西地区	呼子・鎮西支所	☎ 51-1075
相知地区	相知支所	☎ 62-2602			

●平成28年度 家族介護者交流事業 参加者募集 (6月1日より受付開始)

自宅で介護を行っている家族の方、ゆったりとした時間の中で、介護に関する悩みの相談や介護の方法など、意見交換をしながら日頃の疲れを癒しましょう。

◆対象者 市内在住で、自宅で寝たきりや認知症の高齢者を介護している家族



日帰りコース		◎参加費:1,500円	◎定員:各20人
1	内 容	博多座観劇「梅と桜と木瓜の花」B席	
	期日/締切	7月29日(金) / 締切:6月30日(木)	
2	内 容	博多座観劇「おたふく物語」B席	
	期日/締切	10月12日(水) / 締切:6月30日(木)	
3	内 容	嬉野「椎葉山荘」	
	期日/締切	10月25日(火) / 締切:6月30日(木)	
4	内 容	博多座公演「十一月花形歌舞伎」C席	
	期日/締切	11月17日(木) / 締切:6月30日(木)	

一泊コース		◎参加費:3,000円	◎定員:各18人
内 容	大分県内の旅(介護施設見学あり) ※場所は選定中		
期日/締切	11月10日(木)～11日(金) / 締切:9月30日(金)		

◆申込・問い合わせ先 介護サービス課 ☎70-2335(担当:野上・古川) ★申し込み多数の場合は、初めての方を優先し抽選となります。また、定員に達しない場合は随時受け付けます。

赤い羽根共同募金で「福祉のまちづくり事業」を行います

唐津市内で地域福祉活動に取り組む自治会やボランティア、NPO法人などの団体を応援するため、赤い羽根共同募金を活用した平成28年度「福祉のまちづくり事業」助成を行います。多くの団体からの応募をお待ちしております！

募集期間:平成28年5月2日(月)～6月30日(木)まで

対象となる事業:地域の居場所づくり、環境整備、活性化などに関わる事業
※人件費、食糧費など、事業に直接関係ない費用は助成の対象外です

対象の団体:赤い羽根共同募金に協力いただいております、唐津市内で活動を行っている団体
※前年度助成を受けられた団体は助成の対象外です

助成額:1団体1事業 10,000円を単位として上限50,000円
※提出していただいた書類をもとに社協で審査を行います

詳細については唐津市社会福祉協議会のホームページをご覧ください。



◆ 問い合わせ先 ◆
地域福祉課 ☎70-2334

新車両を配備しました

このたび日本財団から助成を受け、軽自動車を1台配備しました。8色のロゴが入ったかわいいデザインです。今後、社協の訪問介護事業の推進に役立たせていただきます。



唐津市ボランティア連絡協議会 活動紹介

肥前支部 「肥前町BBS会」「肥前町ユースワーカー協会」

今回は、BBSの井上 郁造さん、ユースワーカーの井上 浩さんにインタビューさせていただきました。

— 会の活動内容を教えてください

(BBS)

BBSとは、明るい社会の実現を目的とした全国的な組織で、青少年の相談・話し相手になるための活動です。私たちは昭和60年4月から活動を開始し、現在は40歳代～60歳代の7人が会員です。これまでの活動は、保育園、児童館でのクリスマス会、肥前町内のグループや上場地域の子どもたちと少年野球大会などを行ってきました。

(ユースワーカー)

昭和50年代の初め、佐賀県のユースワーカー協会の呼びかけから、子どもクラブの指導などを行っています。こちらメンバーは50歳後半～60歳代の4、5人で活動しています。これまで、キャンプファイヤー、レクリエーション、子どもクラブなどの指導が主な活動です。

— 子どもの見守りと活動支援という共通のテーマで一緒に活動されることは

肥前町が主な活動の場であり、一緒に活動することが多いです。例えば過去には1日お兄さん運動、バスハイク、現在ではクリスマス会などです。

— 活動を通してやりがいを感じる時・うれしい時はどんな時ですか。

地域の役に立ったと感じたり、自分を磨いたり、発見があったり、子どもから声をかけてもらえるようになったことです。(BBS・ユース)

— 現在活動をしている中で、子ども達に対するどのような思いがありますか

自分たちが活動することによって、いい影響を受けて、交流した子どもたちが成長して、将来活動に参加してもらえれば嬉しいです。(BBS・ユース)

— アピールされたいこと・伝えられたいことはありますか

20歳代、30歳代から活動してきた私たちも、時の経過とともに同世代の目線で見れなくなったので、もっと地域に働きかけて若い方が活動に参加してもらえるようにしていきたいです。(BBS・ユース)



クリスマスパーティー



清掃活動の事前説明

作業ボランティアの募集！

切手収集ボランティアしませんか！

～タイ・ミャンマーの子どもたちのために～

日時 毎月第3火曜日 13:30～15:30

場所 高齢者ふれあい会館「りふれ」
ボランティア室

内容 封筒についた切手の切り取りや仕分け

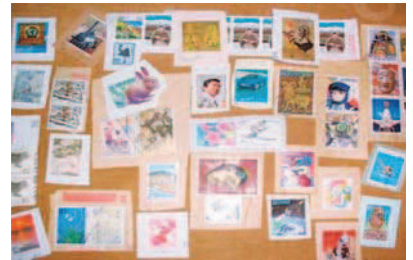

切り抜いた切手は、国際協力をされている団体に送り、換金され、ミャンマー・タイ・スリランカの子どもたちのために、大切に使われます。
おしゃべりをしながら、ちょこボラを試してみませんか！
どなたでも、お気軽にご参加下さい。

サポートボランティアの募集

レッツクッキング！ ～視覚障がいのある方の料理教室～

視覚障がいのある方と家族を対象とした料理教室を開催します
当日、目の不自由な方のサポートをしていただく方を募集します

日時 6月12日(日) 10:00～14:00

場所 高齢者ふれあい会館「りふれ」調理実習室

参加費 無料

募集人数 8人



事前に、アイマスク体験や当事者のお話を聞き、視覚障がいについて知っていただくための研修会を予定しています

お問い合わせ、お申込みはボランティアセンターまでどうぞ ☎ 75-2290

日々の不安に **あんしんサポートのごあんない**

あんしんサポートとは？

認知症高齢者、知的障がい者、精神障がい者などで日常生活上の判断能力が十分でない方に対して日々の生活を支援するサービスです。
(ご本人の利用意思と契約の内容を理解できることが必要です。)

どんなことをしてくれるの？

社会福祉協議会が委嘱した生活支援員が、福祉サービスの利用手続きや、金銭管理をサポートします。

- ・利用される福祉サービスの情報提供や利用の手伝い
- ・銀行預金からの生活費等の支払い手続き代行
- ・定期預金通帳や年金証書など大切な書類の預かりなど

サービスを受けるには費用がかかるの？

相談は無料ですが、契約を結んで提供するサービスについては、利用料などが必要です。

利用料	1時間以内 1,200円 以降 30分毎 600円加算
交通費	社協から利用者宅及び各利用機関までの往復交通費 1km 37円
その他	大切な書類等を預かる場合の貸金庫利用料

公共料金等の払い忘れ！ 通帳をなくしてしまった…。

Aさん68歳(男性)の場合



最近、公共料金や家賃の支払いを忘れてしまう事が多くなった。
通帳の再発行を何回かしている。
日常の金銭管理ができない

こんなふうに解決！

生活支援員が月に2回、Aさんの代わりに銀行に支払いに行っています。また、通帳は社協の金庫で預かりしています。

唐津市民活動支援センター「ステップ」・ボランティアセンター ☎ 70-2336

熊本地震災害ボランティア希望の方へ

被災地で災害ボランティア活動をしようとする方は、次のことに注意して下さい。

1 事前に現地の情報確認を

5月10日現在、熊本県内の6市町村で県外からの活動が求められています。
余震や、天候、復旧の程度で日々状況が変わりますので、必ず事前確認をして下さい。

2 すべて自己責任、自己完結で

水、食料、宿所など活動に必要なものの確保は自分で行って下さい。

3 高速道路の無料化手続き

被災地でボランティア活動を行う場合、高速道路の往復料金が無料となります。

手続き方法については、活動を行おうとする市町村災害ボランティアセンターの情報を見て頂くか、唐津市社会福祉協議会の本所、支所にお尋ね下さい。

4 ボランティア保険に加入を

被災地で災害ボランティア活動をされる方は、ボランティア保険(天災プラン)に加入して下さい。

保険料は天災A430円、天災B650円で唐津市民の方は、社協本所、各支所で受け付けており、200円の補助が受けられます。

※ボランティア保険の補償内容

ボランティア自身のケガなどの補償、活動中に他人にケガをさせたり、物を壊した場合の賠償責任の補償などがあります。詳しくは社協本所・各支所などで確認して下さい。

お問い合わせ、申込先 ボランティアセンター ☎ 75-2290 高齢者ふれあい会館「りふれ」内



日本赤十字社では被災地への各種義援金・救援金を 受け付けています！

多くのみなさまや企業、団体から義援金・救援金が寄せられています。これらの寄付金は、日本赤十字社を通じて被災地へ全額送られます。
※現在受付中の義援金・救援金は、唐津市社会福祉協議会のホームページに掲載しています。

日本赤十字社 佐賀県支部 唐津市地区
唐津市社会福祉協議会
☎ 70-2334



1. 東日本大震災義援金のご報告

平成 28 年 4 月 30 日現在で、東日本大震災義援金の受付額は合計 **103,357,612 円**になりました。

【寄付者紹介】

【本 所】

太閤酒店	10,679円
唐津ルーテルこども園	10,000円
進藤真弓	
唐津商業高校からつ学美舎	4,000円
唐津市立第五中学校生徒会	184,301円
唐津市立鬼塚中学校	185,816円
唐津ロータリークラブ 藤山英周	41,000円
鬼塚鶴寿	2,070円

【相知支所】

相知小学校

2. 2016年台湾地震救援金のご報告

平成 28 年 2 月 6 日に台湾南部で発生した地震に対する救援金の受付を終了しました。

受付額は合計 **34,245 円**になりました。

(受付期間 平成 28 年 2 月 8 日～平成 28 年 3 月 15 日まで)

【寄付者紹介】

【本 所】

ボートレースからつ 18,129円

※ご了解をいただいた場合のみ、お名前・金額を掲載しています。

ありがとうございます



ハートちゃん

3. 平成 28 年熊本地震災害義援金のご報告 (受付期間 平成28年4月18日(月)～平成28年6月30日(木)まで)

受付額は平成 28 年 5 月 11 日現在で、合計 **9,915,210 円**になりました。

【平成 28 年熊本地震災害義援金寄付者紹介】

ご希望により、お名前と金額の方・お名前の方とに分けて掲載させていただきました。

■お名前と金額掲載希望の方 (地区別・敬称略)

【本 所】

ボートレース唐津 (スプリングモーニングバトル)出場選手一同	230,000 円	長松・竹木場地区民生・児童委員協議会	25,000 円
清水 康公	50,000 円	和多田本村町内会	50,000 円
加茂 輝義	5,000 円	中原区町内会	50,000 円
岩田 嘉隆	50,000 円	唐津石材組合	30,000 円
野口 美恵子	10,000 円	ゆめさが大学唐津OB18期有志一同	20,000 円
佐賀県曹洞宗青年会	54,601 円	唐津曳山取締会	350,779 円
(株)ヤマフおさかな村	27,105 円	熊原町さくら会	50,000 円
長得寺座禅会代表 谷河 律子	10,000 円	吉永 正末	10,000 円
旭が丘町内会	100,000 円	大成地区民生・児童委員協議会	11,000 円
石本 明子	3,000 円	神集島自治会	11,297 円
倉数 和之	10,000 円	鏡校区	50,000 円
佐賀県曹洞宗青年会壮年会	20,685 円	西唐津地区民生・児童委員協議会	17,000 円
佐賀県宅地建物取引業協会唐津支部	150,000 円	原区	50,000 円
上久里区	100,000 円	町(鏡)	20,000 円
大森 登至郎	10,000 円	双水区町内会	50,000 円
(株)真盛代表取締役 永松 真利子	500,000 円	鏡田中町内会	50,000 円
唐津市職員互助会	2,000,000 円	第五中学校生徒会	26,192 円
唐津市卓球協会	50,000 円	肥前地区民生・児童委員協議会	26,000 円
		唐津市社会福祉協議会職員	1,044,100 円

【七山・浜玉】

佐々木 義博	10,000 円
木下 眞實	100,000 円
(有)ケアマエカワ	100,000 円
グループホームみかんの里 スタッフ一同	10,000 円
グループホームでこぼん デイサービスでこぼん スタッフ一同	10,000 円
岩村 武男	10,000 円
荒木 秀之	10,000 円
内山歌謡教室 内山 清香	10,011 円
浜玉中学校 生徒会本部	31,882 円
溝上 美代子	10,000 円

【巖 木】

秀島 富子	10,000 円
中島園芸 中島 博実	50,000 円
簗木リサイクルクラブ	30,000 円

【相 知】

秀島 正憲	5,000 円
山口 敦子	5,000 円
(有)檜崎薬局	30,000 円
唐津市相知町民運動会	9,887 円
松尾 順子	10,000 円

【呼子・鎮西】

山下 隆之	5,000 円
-------	---------

■お名前のみ掲載希望の方 (地区別・敬称略)

【本 所】

(株)脇山製作所
山田 邦子
唐津市食生活改善推進協議会
酒井 美津子
(医)なごみ会 酒井医院院長酒井篤
はちみつボイス☆知展・アトミック山中
野崎 由利香
鏡今村町内会
町田1丁目町内会
夕日区

【巖 木】

巖木地区民生・児童委員協議会
巖木地区区長会

【相 知】

昭和34年度相知中卒業生同窓会
矢川 敏子
藤井 重代
犬山 守
宇津野 太刀雄
秋山 隆廣・房子
吉村 浩
阿蘇 勝利
田代 賢治
新屋敷病院

【北波多】

浦 スミ子
(株)九州建装
千草野区
堤 廣子
尾崎 巡
志気区
北波多地区民生・児童委員協議会
花もめん

【肥 前】

岩本 八千代
岩本 綾
井上 導広(井上建材店)
末武 惇磨
檜田 佐律子
(有)酒井商店

【呼子・鎮西】

山口 隆
吉村 幸夫
(有)河太郎



善意銀行へ預託 福祉の向上に役立たせていただきます。(順不同・敬称略) 平成28年2月1日～平成28年4月30日 受付分

本所 受付分

あいおいニッセイ同和損害保険(株)……………車イス

七山支所 受付分

七山文化祭実行委員会
チャリティバザーの益金を寄付……………29,484 円

香典返し寄付

ご逝去された方々のご冥福を謹んでお祈りいたしますとともに
ご遺族様のご厚情に対しまして心より感謝申し上げます。



(平成28年2月1日～平成28年4月30日受付分)

住所	寄付者名	故人名	住所	寄付者名	故人名	住所	寄付者名	故人名
本所 受付分			横田上	岩藤 清次	君 香	徳須恵	前田 明路	ヒサエ
和久野上町	米倉チヨノ	徳 美	野 田	米倉 正和	和 義	徳須恵	井手 芳弘	英 子
和久野先石	松本 誠一	憲 大	山 田	中村 和央	美津江	稗田一区	畠山 悟	ミドリ
和久野大土井	松野 克己	京 子	山 田	加茂 治男	豊 子	志 気	川添 榮治	新 治
和久野用尺	稗田 新一	コハル	谷 口	江里 真一	久 子	田 中	松浦 伯武	美也子
元石町	湯浅 喜子	己之典	岡 口	畔田 和敏	英 子	下竹有	河上 和廣	牛草 功
魚屋町	吉田 綏	和 子	岡 口	下川 文雄	義 人	上竹有	脇山 幸彦	美代子
西城内	吉田まり子	哲	岡 口	橋本 勝義	サツエ	千草野	脇山 英紀	貞 子
呉服町	久保 英俊	喜多子	五反田	野口さえ子	悟	肥前支所 受付分		
弓鷹町	金子 俊子	正 巳	南山上	檜崎十四郎	巖	入野東	高崎 真悟	高崎 興吉
江川町	吉富 千恵	酒井トシノ	戸 房	鬼木 政文	一 郎	入野東	鶴田 兼子	昭 松
旭が丘	西 禮子	正 信	古 瀬	栗原 依住	百 代	入野西	岩本 等	ツヤミ
熊原町	堀田 徹	小峰和子	巖木支所 受付分			犬 頭	井上 福視	力 雄
菜 畑	井手三保子	池田キエ	星 領	大塚 一幸	トシエ	星 賀	前田サヨ子	初 俊
菜 畑	中島 正美	邦 江	広 川	秀島 久義	トヨ子	駄 竹	井上 浩嗣	萬 吉
神 田	西田美智子	池田愼二	鳥 越	荒久田正人	キミエ	納所西	松尾智津代	仁
西唐津1丁目	金丸 秀昭	政 義	浦川内	嶺川 美實	ヨシコ	納所東	中山 進	ワカツ
西唐津1丁目	吉田謙一郎	フジエ	広 瀬	竹下ミキ子	逸 雄	納所東	中山 本文	義 輝
西唐津3丁目	木村 瑞穂	源十郎	中 島	白水 太	喜久江	納所東	中山利平二	サナエ
海岸通	高木 清美	ヨ ウ	巖 木	波多 学	ヤエコ	京 泊	井本ヨシノ	吉次郎
佐志南	宮崎 英敏	英 樹	浪 瀬	宮原 敏信	孝 子	梅 崎	山口 隆司	和 子
福岡県春日市	松尾 公治	フサ子	筥 木	梅崎 俊郎	定	新木場	上田 久枝	幸 夫
七山・浜玉支所 受付分			岩 屋	中尾健一郎	キヨミ	田 野	高田 鐵海	文
大白木	山崎 高吉	高 雄	岩 屋	松崎 和人	光 子	高 串	濱井 俊郎	フクエ
樽 門	盛田 清博	コセイ	本 山	古賀 敏恵	繁 光	切 木	柴田 満治	ヤス子
樽 門	古川 享	良 三	北九州市八幡区	田久保正光	アキヨ	杉野浦	田中サカエ	正 男
藤 川	鬼木 俊作	哲 一	相知支所 受付分			瓜ヶ坂	山城 真文	勝
野井原	瀬戸 光義	ツタノ	栄 町	栗田 和枝	康 生	呼子・鎮西支所 受付分		
林ノ上	富岡 剛	コシヲ	中 園	金子 一枝	憲 正	天満町	斎藤 正	角 一
荒 川	前田 比	ヨシト	田 端	福森 幸和	眞佐子	愛宕町上	大石 昭博	重 一
東木浦	吉村 源吾	シヅノ	田 頭	百武 常光	スエ子	殿ノ浦西	岡部 英憲	英 夫
池 原	鶴田 嘉孝	嘉 民	千 束	小林 恭子	唯 夫	小川島	山中 義臣	民 輔
柳 瀬	小形 寛信	正 人	千 束	原 ツヤ子	正 之	茜屋町	袈裟丸美津恵	訓 二
滝 川	上田 耕一	サツキ	中 山	田中 士郎	秀 作	茜屋町	藤本 洋子	初 男
滝 川	小井出 守	貢	佐里上	松永 邦博	清 子	先 部	樋口眞智子	勝 彦
馬 川	岩藤 洋資	政 廣	佐里上	大草 恒志	カズエ	殿 山	岡 ミツエ	秀 雄
福岡市中央区	豊岡 清香	博 美	佐里下	大草 幹夫	安 則	先 方	伊藤美智枝	芳 松
福岡市城南区	中澤 輝美	トヨノ	佐里下	加唐恵美子	孝 良	波 戸	三宅 英成	鎮 白
東	井上 泰輔	陸	佐里下	中村富美代	昭 博	波 戸	坂本きみ子	清 美
東	才田小夜子	三 郎	杉 野	梶原トシヨ	豊 治	馬渡島	浦丸 静代	政 延
西	田村 洋次	サツキ	蕨 野	中山 茂廣	恭 治	打上	川崎 景子	勝
西	諸岡 仁彦	仁	平山中組	原 静子	義 親	打上	坂本 和好	五十男
西	高崎 吉弘	靖 恵	伊岐佐上	秀島 歩美	博 子	打上	坂本 健一	義 雄
西	中島 秀幸	岩 秀	福岡県和歌山市	中村 博史	前川エ子	石 室	松本 勇治	レイコ
西	落合 精一	康 男	北波多支所 受付分			石 室	松本 實子	昌 信
砂 子	近藤 祐子	喜代見	徳須恵	陽向 宗演	宗 俊	八 床	岡部 繁希	シズ子
横田上	有須田和彦	和 幸	徳須恵	堤 廣子	基 通	菖 蒲	松尾 一次	幸 一

(順不同・敬称略)

●平成29年度採用予定の職員採用試験のお知らせ

区 分	採用予定人数	受 験 資 格
事 務 員 A	1 人程度	昭和56年4月2日以降に生まれた人で、大学卒業または平成29年3月31日までに大学卒業見込みの人（学校長等の証明書が必要）
事 務 員 B	1 人程度	昭和56年4月2日以降に生まれた人で、高校卒業または平成29年3月31日までに高校卒業見込みの人（学校長等の証明書が必要）
保 育 士	8 人程度	昭和56年4月2日以降に生まれた人で、保育士の資格を有する人または平成29年3月31日までに取得見込みの人（学校長等の資格取得見込証明書が必要）
看 護 師	1 人程度	昭和56年4月2日以降に生まれた人で、看護師（正）免許を有する人
申 込 受 付 期 間		第 1 次 試 験 日
8月1日(月)～8月15日(月) ※土曜日・日曜日を除く		9月18日(日)
		試 験 場 所
		高齢者ふれあい会館「りふれ」

◆ 申込方法

7月19日より唐津市社協の窓口で配布する所定の申込書に必要事項を記入し、必要書類を添付して窓口へ提出するか簡易書留で郵送してください（締切日必着）。

※申込書等はホームページからダウンロードできます。

◆ 申込・問い合わせ先

総務課 ☎70-2333（担当：伊藤）

※詳細について必ず実施要領を事前にご確認のうえ申込みください。

●平成28年度採用職員追加募集のお知らせ（平成28年9月1日採用予定）

区 分	採用予定人数	受 験 資 格
事 務 員	1 人程度	昭和40年4月2日以降に生まれた人で、社会福祉士の資格を有する人
申 込 受 付 期 間		第 1 次 試 験 日
6月1日(水)～6月14日(火) ※土曜日・日曜日を除く		6月26日(日)
		試 験 場 所
		高齢者ふれあい会館「りふれ」

◆ 申込方法

唐津市社協の窓口で配布する所定の申込書に必要事項を記入し、必要書類を添付して窓口へ提出するか簡易書留で郵送してください（締切日必着）。

※申込書等はホームページからダウンロードできます。

◆ 申込・問い合わせ先

総務課 ☎70-2333（担当：伊藤）

※詳細について必ず実施要領を事前にご確認のうえ申込みください。

●夏休み期間中の放課後児童クラブの支援員・補助員募集！

募 集 人 員	支援員・補助員合わせて60大程度
勤 務 内 容	昼間留守家庭の小学生でクラブを利用する児童の生活や遊びを主とした活動に対する安全面に配慮した支援・指導及び補助
勤 務 期 間	平成28年7月21日から平成28年8月31日まで
勤務日(開所日)	休日を除く夏休み期間中
勤 務 時 間	7時30分～19時のうち4時間～7時間45分勤務
休日(閉所日)	日曜日、国民の祝日、お盆（8月13日～15日）
勤 務 場 所	市内の小中学校区に設置された放課後児童クラブ
給 与 等	支援員（有資格者）時給895円、補助員（無資格者）時給836円
応 募 資 格	（支援員：資格等を有する人） ・保育士・社会福祉士・教諭の資格を有する人 ほか （詳細はお問い合わせください） （補助員：資格等を有しない人） ・児童の健全育成に熱意のある人
応 募 方 法	履歴書（3か月以内に撮影した写真を貼付したもの）及び資格証、卒業証書等の写しをご提出ください。 ※提出された履歴書等はお返しいたしません。
応募受付期間	平成28年6月1日(水)～6月17日(金) ※土曜日・日曜日を除く
選 考 方 法	面接及び書類選考による
応募・問い合わせ先	児童福祉課 ☎70-2348（担当：通山、秀島）

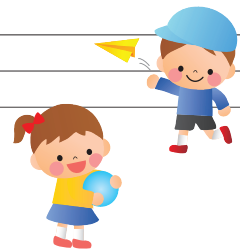

※なお、夏休み期間以外の日に勤務できる支援員・補助員も随時募集しています。